滿洲報

(第三種郵便物認可大正十一年七月廿四日) 發行人 西片朝三 編輯人 金念曾 印刷人 金藤章

中華民國十七年三月廿三日 (日刊) THE MAN CHOU PAO 星期五 舊曆戊辰年閏二月二日 NO.1888 (一)

昭和三年三月廿三日

(本報價目)每份現大洋五分 每月現大洋一圓一角 三個月現大洋三圓二角 六個月現大洋六圓二角 全年現大洋十二圓 郵費先惠郵票不收 (廣告刊資)一行十七字起碼 一日每行現大洋一圓 特別及長期者另議

大連市山縣通一四二番地 發行所 中日合辦 滿洲報社 電話(編輯部)(長)七五二三番 (經理部)四〇三四番 振替貯金口座(大連)三七七三番

奉幹部會議結果 決先發制人

孫褚已離京重赴前線 (二十二日北京專電)

念一日午後三時在帥府開最後軍事會議討論至七時結果決於南方三角同盟未實現以前對馮軍實行總攻擊孫傳芳褚玉璞廿一日晚各回前線其他各將領亦於日內赴戰線督戰

京漢方面尚平穩 (二十二日北京專電)

惟馮軍退却臨漳被占 奉派各軍最近分布之地段

據某處接電京漢方面目下平穩磁州有第十五師駐紮與微弱之南軍僅隔五華里對峙臨漳方面之一軍十八日退却被奉軍佔領萬福麟軍駐石家莊戰翼翹軍在順德邯鄲附近集中于學忠軍

奢侈品決定取消 (北京專電二十二日)

交換條件同出五萬

北京政府之奢侈品稅因總商會之猛烈反對政府決定取消以交換條件由總商會提議每月出欵五萬元與政府但政府要求增額刻正商議中

外長祇爲關稅忙 (二十二日北京專電)

其他交涉皆停頓

外長羅文幹就任以來祇奔走關稅問題其他外交問題除會開中日通商條約專門委員會外其餘殆陷於停頓狀態云

居住天津之前總理 張紹曾忽被暗殺 (天津專電二十二日)

據一般觀測或有政治作用

前國務總理張紹曾念一日夜九時在天津華界妓館被身着制服之中國警官二名以手槍暗殺

按張氏爲留日第一期之陸軍士官學校砲兵科畢業生歸國後曾任張懷芝之參謀隨昇任第二十鎮統制駐防奉天當第一次革命受命南征率兵入關在灤州與藍天蔚等向清室提出十二條陳歷述改革政治意見一時名傳中外民元任宣慰使而赴滬於南北和議頗爲盡力又被選爲直隸進步黨正部長民二任綏遠將軍兼務督辦三年因袁項城忌其與民黨有關係乃授以總統府顧問兼樹威將軍之虛位氏遂乘機歸津閑居皈依我佛自民國十年夏因發生兩湖事件受吳佩孚之請由津南下提倡廬山國是會議發動世間耳目結局歸於泡影十一年任唐紹儀內閣陸軍總長九月十一月留任於王寵惠汪大燮兩內閣十二年一月始自組閣兼陸軍總長六月與黎總統衝突遂走津門其後曾以曹錕之別働隊援助高凌蔚而大爲畫策但志終未成遂隱退津門過此餘生張氏雄才大略不可多得且清廉正義國家觀念最深常不屈於權勢此次慘遭不測或亦別有政治作用云

論說

良稅與惡稅 (實)

今之當局、無分南北、莫不嘆籌欵之乏術、感財政之艱難、於是橫征暴斂、苛稅繁興、以逞其搜刮剝奪之手腕、然而戰事未已軍費無度、搜刮剝奪、亦爲勢所迫、良非得已、倘將來息爭言和、國家太平、則凡百政務、悉入正軌、以我國土地之大、富源之廣、逐漸從事開發、財政自日見充裕、且無戰事、軍費當然減、入之者多、用之者寡、絕不致長如今日之搜刮剝奪也、但處於今日局勢之下、搜刮之、剝奪之、自不能不爲當局原諒、不過拾良稅而不舉、惟苛捐之是求、殊爲當局惜之耳

所謂良稅者、如日前吾人所述之鈔票特稅、爲直接稅、不能轉嫁於他人、宜急實施徵收、而取締現在商民正極端反對之奢侈捐、藉可容納民意、而緩和民情、聞北京當局對此鈔票特稅、已決定實施、而奢侈稅之實施、漠視商民之反對、悍然一意孤行、雖有可以取消之說、仍須由總商會每月繳欵五萬、不特此也、且對房捐屠宰捐車馬捐牌照捐等、已實施者加重、未實施者亦將舉辦、搜刮剝奪、可謂無微不至矣、此等稅固未必盡屬惡稅、而能轉嫁於他人、皆不可與直接稅之鈔票特稅同日而語也、鈔票特稅爲良稅、姑勿論、其外尤有所得稅、乃極合於普及一般公正之原則、且具伸縮力之課稅、蓋所得稅不分財產收入、與勤勞收入、祇要有所得、即課以稅、更適用累進率、既能普及一般、堪稱公正、至於國家財政不足時、可以增加有餘時、可以減少、伸縮自如無虞煩難、此雖不足以語我國財政、要其爲良稅、則世界所公認理宜實施者也、查我國對於所得稅法、早已頒布、且爲民作則起見、先從官吏入手、徵收官吏所得稅、不過政費無着、薪俸不給聊生尚慮無術、又何所得之可言因之所得稅亦無形陷於停頓、是則所得稅、固爲良稅、亟當舉辦、要須先不欠薪俸、然後官吏有所得方可課稅、庶乎可以依次普及於一般也

要之、稅分良惡、良稅宜舉辦惡稅宜取消、徒舉辦惡稅而不舉辦良稅固不可、舉辦良稅而不停止惡稅、國民負擔過重、難免不惹起抵抗運動、如東邊之大刀會竟以抵抗橫征暴斂爲口實、其殷鑒也、

德議會一致 承認對俄政策

德國聯邦議會委員會除共產黨外全員一致承認政府關於南俄借奈茲茲事件所取之對俄政策(二十二日柏林專電)

李濟深到寧晤蔣 (二十二日南京專電)

交換意見畢一星期後即返粵

李濟深應蔣介石電招十九日由粵抵滬廿一日赴寧晤蔣關於北伐及維持廣東治安問題交換意見約在寧逗留一星期即行回粵至於革命軍之總參謀長一席由何應欽代理北征云

奉天將發生穿鞋的恐慌 (二十二日奉天專電)

鞋工二千餘人已開始罷業

奉天城內靴鞋舖約六十家職工約二千三百名其一部分卅十六日要求增薪其後亂繼續其怠業狀態僱主方面允加薪三倍工人要求加四五倍相持不讓致已罷業者達十分之四總商會現正從中調停云

蔣展期赴徐 有三大原因

天津特訊、據某使館接南京十八日電、蔣介石再赴徐州、屢次展期、其原因有三、一則寧方所籌之軍事庫劵、滬商承銷者不踴躍前方各軍欠餉累々、在日內籌不倒二百萬元、決難進行軍事、蔣在寧與宋子文等極力籌畫、現尚無結果、一則因李濟深由粵遠道來寧、現尚未到達、蔣對桂系、始終敷衍、對李濟深尤謀聯絡、故不得不暫緩離寧、專候與李氏一晤、一則因何應欽日內赴杭州檢閱浙軍並考試軍官、大致須五日始能返寧、蔣擬俟何氏歸寧後始赴徐州、日前外人傳蔣已赴徐州、並非確訊云

八閩又起新風雲

葉振鳳將與林壽國衝突

福州通信云、閩省政界方面傳出消息、謂楊樹莊不日將偕民政廳長鄭寶菁由滬返閩、代主席方聲濤氏出巡剿匪之計劃、已預備完妥、出巡費用十萬元、亦已籌便本擬即日出發、現擬俟楊樹莊鄭寶菁二人回閩、面商後起行、至已經抵漳之第四獨立師長張貞氏日內聞亦將先行來省晤見方聲濤然後偕方氏同赴閩南方氏七日由省赴延平、則爲前往弔唁盧興榮母、並順便與盧興邦面商盧部編軍及閩北剿匪種種事宜十日爲盧母開弔之期、大抵十一二日方氏可返省、至閩南方面近況、則十一軍補充師李振中部各團多已開拔赴粵惟葉振鳳一團、初由同安開一部分往漳州、聲言準備日出發赴粵、及出拔發六萬元到手後、反調回同安、抗命不肯出發、一面大修戰備、表示決不離開同城、現李振中師長對此極爲焦灼、而陸戰隊第二混成旅長林壽國方面、則奉海軍總司令部命令、謂葉定國奉調赴粵、應由該旅隊前往同安接防、故葉林兩方有將發生衝突消息、葉定國之一部抗李振中命、一面與林壽國樹敵、亦非漫無把握、蓋葉氏曾託人向張貞所部第二團長楊逢年請轉同張貞請求受編、現張氏已抵漳肯否收容、不日便有分曉、林壽國氏在陸戰隊中爲頗具野心之人近所部雖止有一旅擴爲第二混成旅、但鑒於各方之競編軍隊擴充實力、亦改變方針、欲大收閩南各部匪軍以厚己力、現已改編爲國汪漢民各部匪軍、並聞高義將宣告下野、所部交李玉樹主持由李玉樹率歸林壽國收編、所有條件、已由居間者奔走接洽、厦門各界向多主張撤氏勦匪者、聞此消息、多表不滿、至陳國輝部之駐龍巖、雖經收編爲省防軍、然仍捐擾民未脫土匪故習、以故控案纍纍、與論亦多攻擊、最近龍巖人民以被迫不堪、大起反抗、陳部少數軍隊之分駐龍巖各縣者、多被鄉團繳械陳佩玉營被漳平縣新橋鄉團包圍繳械八十餘人、鹽艷百餘人、駐寧洋縣之陳部一連、被寧洋縣鄉團全部繳械、駐龍巖雁石鄉之陳部補充團吳虎部亦被雁石鄉人繳械、陳國輝因此大起恐慌、聞陳氏已於六日由龍巖到漳州、其目的在謁見張貞欲改歸張貞收編、冀藉張部勢力擴編陳軍之際、未審能不爲所動否、又郭鳳鳴部之駐汀州、派員向軍事廳長方聲濤請求收編爲省防軍得軍事廳許可後、即由軍事廳派羅偉爲點驗委員長、率點驗委員數十人前往點編、惟郭鳳鳴一面候軍事廳點編、一面圖收編汀州方勢力較小之各部隊、以厚己力 藍玉田等部歸併郭部已在商議之中、且郭氏對於汀屬地盤逐漸擴大、現又派隊佔領歸化縣逐省委之歸化縣長葉大增而委其部屬達者盧業之任、閩南各部匪軍、朝秦暮楚、割據自雄、大部皆陳國輝部郭鳳鳴之流亞、閩局與正統一 恐非易易也

廣州公安局長 鄧彥華決意辭職

鄧世增未敢上場

廣州通訊、兼公安局長鄧彥華、統率第五軍出發東江、討伐陸海豐共黨、因而引起公安局長問題、致前月下旬、社會紛傳公安局長行將易人、有歐陽駒繼任說、有鄧世增兼任說、鄧彥華察於環境之不佳、遍得具呈辭職、經李濟深再三慰留、鄧彥華乃專辭意打消、擬着令總務科長陳龍恩代拆代行、緣李濟深對於鄧彥華頗爲器重、前此當第二方面軍回廣州時、黃琪翔等要求更換公安局長、李竭力抗爭、期維持鄧之地位、無如是時第二方面軍聲勢方張、不得不暫避其鋒、鄧於是去職、由朱暉日繼任、李濟深與鄧關係之深、其不准予辭職實非無因、但此次歐陽駒鄧世增二人、似面均有大力者爲之援助、李濟深之親信、且現在俱擔任要職(歐陽駒爲潮梅守備司令、鄧世增爲廣州衛戍司令)、獲任公安局長與否、似亦無甚關係、故決議暫仍其舊、以免糾紛、由是公安局長易人消息、復歸沉寂、詎至前月二十八日、事又變更、李濟深特准鄧彥華辭退、着省政府改委鄧世增兼任、鄧彥華即飭局準備三月一日交代四日出發石龍、乃至一日、尚未見有人來接、鄧彥華遂以電話催促鄧世增、詢其究竟、當時鄧世增答以未正式奉到此項命令、未便遽行接事、如迫不及待、可請總務科代折代行最後又謂往接與否、實未決定等語、鄧彥華因不得要領 復親往面詢鄧世增、是否確定接任、至是鄧世增乃謂、現聞李主席(濟深)又變更主意、不准閣下辭職兄弟亦決不接任、兄弟料理第四軍部事務、及兼理衛戍司令、日無暇時、難再兼最繁劇之公局、請閣下親往謁李主席請示云云、彥華乃立往見李濟深、首述決意辭職退公安局兼職、次則請李迅派賢能、俾得前往接替、專理軍務、現經準備交代等語、李即答謂、關於汝辭公安局兼職一事、現余決意不准、如果汝須出發東江剿匪、預料最短期間、更能將匪肅清、則黨肅清之後、仍須回省維持廣州市治安、現在承乏的人、尚難物色、毋庸固辭云云、鄧不獲已、乃不敢再說、返局後、即向總務科長陳龍恩磋商、詢其能否負責代行、陳極力辭謝、鄧充着秘書黃剛中共同負責陳乃不敢應承、卒無辦法、鄧因即須出發遂再二請求鄧世增、無論如何、暫時接替、否則恐負責無人、鄧世增始允暫行接代、決定五日實行就職、詎至是日下午二時、鄧世增祇派衛戍司令部會計主任前往準備接收、本人則始終未到、至六日仍無接任表示發出、據外間所傳、係因歡迎港督(金文泰定九日晉省回拜)事、李濟深着鄧彥華辦理、以資熟手、故是日鄧世增臨時展期就職、俟鄧彥華出發後始往接事、確否尚姑未可必、此中或另有內幕、誌之以覘其後

奉將領解甲聽歌

演取洛陽戰除州以取吉兆

京訊、十八晚七時起、潘復在毛家灣本宅、設讌招待來京各將領、張作相因事於八點退回寓外、其餘各軍團長、均在該宅討論時事、並聞十一時以後、主人因會議已散、又電約各名伶演劇助興、直到昨晨始散、昨日下午張宗昌張學良、孫傳芳、又假奉天會館公讌軍政界各要人、銀行家亦在被邀之列、據聞該日之盛會、一則爲在聯絡各方情感、一則爲府張補行祝壽、四時許劇、即開場、屆時奉天會館前後、均由第二方面軍隊嚴加崗位、孫張各主人於七時俱到、且傳係擬請府張親到、至廿日晨六時許散、茲將劇目單錄左

取洛陽、郝壽臣、姜妙香、雙搖會、王慧芳、黃潤卿、戰除州、尚和玉、二進宮、陳德霖、王鳳卿、裘桂仙、英杰烈、荀慧生、夜奔、楊小樓、樊江關、程艷秋、余叔岩、尚小雲、慶頂珠、梅蘭芳、余叔岩、神亭嶺、李萬壽、藍月春文姬歸漢、程艷秋、王幼卿、錢金福、六五花洞、尚小雲、程艷秋、小翠花、楊小樓、裘桂仙、蕭長華、小翠花、曹二庚

北京又訊、此次各將領、齊集京師、以爲府張壽辰、未與拜祝、均多主補賀、府方雖不願鋪張、但亦允盡一日之樂、因之遂定昨十八日下午、在奉天會館、舉行大規模之堂會、凡北京名伶、一律參與、梅蘭芳、楊小樓、余叔岩、程艷秋、尚小雲、每人各演三齣、其間梅程尚荀、(慧生)王(幼卿)于(小翠花)之六五花洞、與余叔岩李萬春合演之八大鎚、尤爲空前未有之盛舉、其開宗明義第一齣、則爲郝壽臣姜妙香之取洛陽、第二齣、爲王慧芳王潤卿之奪錦彩、第三齣、爲尚和玉之戰除州、皆取其名字吉利也

奢侈捐將來或可望減輕

京訊、商界對奢侈捐、前曾向當局建議、改由崇關附增二成、俾問題早日解決、嗣以官方對此、未能容納、仍囑遵照原額計劃辦理、故總商會之討論奢侈捐委會、連日尚在續議妥善辦法、聞已由各行分別研究財部所訂之品類稅率表、何者爲奢侈品、何者爲非奢侈品、將俟彙齊之後、簽註意見、再與官方交涉、另行商訂、至捐局方面、除照例公文外與商會從未有直接交涉、故仍各行其是、據該局消息、官方態度絕難允取銷、將來或當略減品類以爲解決此問題之最後讓步云

贛省政府限期 完成訓政工作

朱培德計畫大綱

南昌通訊、贛省軍事時期、早已告終、今已入于訓政時期、故省政府對於訓政事項、已在積極進行之中、而主席朱培德 委員王均黃實、特擬定江西完成訓政工作計劃大綱 提出省縣會議通過其文曰、爲提議事、自革命軍入贛以來、江西省政府成立、已屆一年、此一年中、或因環境之牽掣、或因共匪之肆擾、以致政權不能統一、民力日即凋殘、一切建設大計、根本政策、均無由實施、此非民衆之所因爲失望、抑即政府之所引爲疚心者也、迨七卅一變亂既作、政府遂以決然之態度、處置共黨、嗣是匪患漸次肅清、贛東贛南亦告統一、于是江西逐由軍政時期而進入訓政時期數月以還、江西省政府對於建設教育吏治財政諸端嘗已着手進行、粗具頭緒、無如中央多故、黨政中心未立、欲以省獨立之措施、驟臻上理、勢必有所未能、今幸四次全會告竣、所有黨政大綱、業已決定、江西人民期望革命政府之授以實益、至爲迫切、本黨々員對于黨綱政綱及歷次決議案之實施、負有極重大之責任、培德等忝爲政府委員、倘使更以因循之態度、坐廢進展之良機、將何以對人民、何以對本黨、依此理由對于完成訓政工作、不惟應當共同力行、抑且須責以期限茲謹爲提案如左

一、關於民政方面(甲)肅清土匪(乙)澄清吏治(丙)籌辦地方自治(一)清查戶口(二)設機關(三)定地價(四)修道路(五)墾荒地(六)設學校(丁)厲行煙禁

二、關於財政方面(甲)建立預算(乙)整理田賦(丙)整頓統稅(丁)發展銀行事業

三、關於建設方面(甲)建設公路(乙)整理礦務(丙)籌築鄱陽港(丁)改良市政

四、關于教育方面(甲)厲行義務教育、籌辦大學及添設職業學校(乙)保障教育基金獨立、並增高教育經費

五、關于農工方面(甲)改良農工生活(乙)增進農工知識(丙)籌辦農民銀行及增設工廠、以上各條、均係訓政時期之急要工作、應請大會公決大綱、本提案亦主張其統限于三年內完成、工作全部各部分之分工辦法、應由各廳定詳細規程、按年分期計劃、呈候核准、次第施行、惟最低限度須于民國十七年底、應實現三分之一、是否有當、敬乞公決、提案人朱培德、王均、黃實

恐民間奢侈無度 故而寓禁於征

大元帥之談話

北京特訊、前日某要人見大元帥會談及奢侈特捐事、并瀝陳市民凋敝情形、意在請府張取消征收令、府張謂人民困苦余知之極深徵收奢侈稅由貧民毫無關係、於商人亦無損失、須知國家收稅除增加收入而外、尚有一種抑制的意思、存於其間、又如各國限制外國物品輸入、或取締民間吸食煙酒、乃重稅以困之、奢侈稅的意思、亦是如此、以歐美各國之富、尚恐民間、奢侈無度寓禁於徵、最重之稅、且有値百抽百者、我國民生久凋弊矣、自與歐美物質輸入以來、社會奢侈與日俱增、而巧名之曰美感、以致閩州每人必需生活費僅十之一二、而奢侈費佔十之八九、長此以往、社會非破產不可、而且社會愈奢侈道德愈墮落、政府如不設法限制、後患將不堪設想、如果人民崇實黜華、漸趨樸質、則奢侈捐一文收不着、政府亦甚願意、大家如誤會政府之苦心、以爲借題搜括、那就大錯了、至於商人亦包括在內、且可參照各國奢侈稅率物品範圍稍廣、亦可檢查有無、折衷辦法、但我國人民比較那國都窮、奢侈的程度、亦應比各國低才好云云

黃藍終夜秘談

上海特訊、黃郛自十七晚等時與英使談到十八晨三時、英領及金問泗均在座、內容秘密、又十八日電、英使準日內往寧、寧招庖丁等、今去籌備

上海脫離江蘇

張定璠之宣言

上海特訊、張定璠返滬宣言、上海已劃出蘇省管轄以外、現規定上寶・松・青・匯十六鄉以北、新涇西、爲上海特別市管轄區域

四洮鐵路管理局招標夏季制服廣告

第四十七號

本局呈奉令准招標購買夏季車務警務用制服分爲二組第一組車務押欵大洋四百元第二組警務押欵大洋二百元訂定三月二十四日在本局駐奉辦公處開標凡有願承辦此項制服者可逕至本局材料課或駐奉辦公處及由郵局寄繳投標證書費每組大洋一元即可領取一切手續均按簡章辦理此告

四洮鐵路管理局招標購買各項材料廣告

第四十八號

本局呈奉令准招標購買十六年度下半期工務機務電汽廠所需各項材料爲數甚鉅計分廿組定訂於四月十七日在駐奉天辦公處開標標單費每組現洋壹元圖樣費每組現洋五元押欵詳表列後凡屬殷實商號有願承辦者可逕至辦公處或本局材料課繳納標單費領取標單及證書或用函滙欵領取亦可致一切手續均按章程辦理此告

十六年度下半期押欵表

第一組鋼軌(附圖)一百三十元 第二組軌尖軌叉(附圖)六百五十元 第三組信號(附圖)五十元 第四組枕木(附說明書)二千一百元 第五組機車附件八百元 第六組各貨車附件一百六十七元 第七組汽軔附件一百四十元 第八組暖汽附件九十元 第九組五金四百二十元 第十組釘類一百七十元 第十一組機器及附件一百六十元 第十二組工具二百八十元 第十三組木材一千四百元 第十四組灰石磚瓦三百四十元 第十五組薪炭油脂一百六十元 第十六組顏料藥品二百元 第十七組建築用品二百七十元 第十八組水道用品一百四十元 第十九組電汽用品二百二十元 第廿組雜品四百元

黑龍江呼海鐵路工程局招標承包綏海段木製便橋工程廣告

本路現擬招標承包綏化海倫間木製便橋工程計分兩次投標其標開標開工日期分列於下

第一標便橋工程自綏化站至一百七十公里
領標日期 二月十日至二月二十四日
開標日期 二月二十五日
開工日期 三月一日

第二標便橋工程自一百七十公里至海倫站
領標日期 三月十日至三月十九日
開標日期 三月二十日
開工日期 四月一日

如願承包上項便橋工程者可於上列規定期內隨帶藍圖費大洋十元到本局工程科領取藍圖說明書投標章程標單詳細估價照章投標到期當衆開標無論得標與否藍圖費概不發還特此廣告

黑龍江呼海鐵路工程局第二標便橋土方工程展期開標廣告

查本路第二標便橋工程及第二標土方工程原定三月廿日開標現因前方路線尚有更改之處展期至三月卅日仍在本局當衆開標特此廣告

吉海鐵路工程局填挖路基土方工程招標廣告

本局第五第六第七第八第九各段填挖路基土方工程共長一百公里約合華里一百七十餘里茲擬分別定期招標凡中國商民具有資本會在他路包工具有經驗欲承包此項工程者可即來吉垣本局領取標單圖表水平單及包工章程等件前往擬包工段估看工程分別投標但領取每一段圖表標單等應交工本費吉大洋五元無論得標與否概不發還茲將一規定各段領取標單及開標日期分別於左

中法儲蓄會東三省總分會

▲中國唯一之有獎儲蓄機關▲本月開獎第一百十三次
▲特獎現洋八千元▲頭獎四個各得現洋二千五百元

本會專辦有獎儲蓄由北京分設奉垣經理東三省業務凡入會者、按月交欵三元六元九元十二元或十五圓均有得獎希望最大獎金八千圓最小獎金得回當月所交之欵每十號有一號即得獎金之外期滿仍還原本外加紅利財連好者入會數月即得大獎即不然亦能積零錢成大宗現欵利益難盡述

▲欲爲父母子女或本身作將來計者不可不入會儲蓄
▲多年在外欲求早日歸田者不可不入會儲蓄
▲春風得意用度浩大者不可不早入會儲蓄
▲祇要每月有可節之進欵者即不可不入會儲蓄
▲已在他處儲蓄饒有興趣者無妨再入本會儲蓄

本會收付均以現大洋爲本位如交金票或奉票可照市價換算入會者請將姓名住址及認儲之欵由郵寄下當即給予收據儲券每月十五號開獎後當有號單爲憑得獎者立即發給毫無折扣開辦十年信用昭著欲閱詳細章程者請來函索取可也

地址 奉天大西門外電車道西一百廿八號 電話一六六五番

軍縮準備委員會繼續討論軍備全廢案

各國代表均發表反對意見

國際聯盟軍縮準備委員會念一日又繼續討論蘇俄之軍備全廢案

美代表李布森之反對意見

美代表李布森所述之反對意見 美國對於排斥侵畧戰爭等條約案當然全部贊成然即時撤去所有一切軍備之案美國無論其由如何情由由理論上以及衷心不能贊成余等深信戰爭排斥條約較諸徹底的軍備全廢之如何條約案爲現在促進和平上之最有價值者除此以外則祗可服從至今日之方針繼續軍縮準備事業可也云

法代表克洛載爾之反對意見

聯盟軍縮準備委員會法國代表克洛載爾氏對於蘇俄之軍備全廢案所述如左 蘇俄之提案以現在之安全保障狀態與各國民間之地理的情勢及政治的形勢可否實現其全廢案頗爲疑問先是余以爲遺憾者國際聯盟爲勸蘇俄加入軍縮委員會曾發去請柬蘇俄竟未允諾參加倘蘇俄彼時參加則蘇俄案可得與法蘭西案同時調查審議此次突如提出全廢案當然無要求投票以決可否之必要云

日代表佐藤公使之反對意見

國際聯盟軍縮準備委員會之日本代表佐藤尚武公使以不能同意蘇俄軍備全廢案之趣旨演說如左 日本不能贊成蘇俄代表之軍備即時全廢案又軍備全廢後之安全保障亦與國際聯盟之規定矛盾蓋聯盟之規定擬只於與安全保障無抵觸時而勵行縮小軍備實際上既縮小軍備自得實現確信必有安全保障之時此際吾人應取之處置爲作成何等政策依各國政府鑒於安全保障之程度而制限軍備可也是以國際聯盟至少非修正國際聯盟之規定則不能協議關於即時斷行廢軍之俄代表提案何以言之乎蓋國際聯盟之規定含有裁軍而未含有完全廢軍云

意代表迪麻里之反對意見

意大利代表迪麻里尼斯反對蘇俄之準備全廢案云 不幸於軍事上安全障保之外於社會的經濟的安全保障併關之俄提案若能將此等諸問題首先解決時固宜進一步贊成軍備全廢案但現在此案不可不躊躇云

英代表葛賢丹卿之反對意見

俄提案爲向其廢軍理想進行之第一案但能否有實行性甚屬疑問云繼又謂 英國願質詢蘇俄以何種精神向聯盟派遣代表國際聯盟自一九二一年以恒久和平之目的設立以來已經七載其間聯盟並未受蘇俄何等主張與激動俄政府且每喜乘機愚弄聯盟詎料數月前俄政府忽然表示希望參加聯盟之軍縮委員會俄政府派遣代表赴聯盟之動機究在何處此吾願爲叩詢者依最近俄政府對聯盟之侮蔑的聲明與多比諾夫氏十九日所述視之國政府爲資本家政府之意見則余個人不得不捏碎蘇俄之提案云云（二十二日日內瓦電）

廢止死刑之刑法改正案

提出於丹麥議會

含有廢止死刑之新規程之刑法改正案已於十八日提出於丹麥議會矣（二十二日柏林專電）

東京之大火災

燒燬住宅數百戶

二十一日午後九時四十四分府下和田堀町法南府營住宅一號地一二七石井清吉處失火適値烈風狂吹府營住宅二百戶及其他百餘戶竟燒燬如至十一時始漸熄死者一名負傷數名罹災民一千五百餘名原因損害現正調查中（二十二日東京專電）

日議會議長人選

政友會幹部擬推戴犬養毅

日本第一次特別議會之議長問題 政友會栫己有成算大勢當仍推戴粕谷義三氏但最近幹部間又有推戴長老犬養毅者犬養氏爲最年長之議員受國務大臣之禮遇且爲議會政治之功勞者故於大典議會浴最後之光榮極稱得當云（二十二日東京專電）

粵要人宣言原文

從事建設掃除障碍促進北伐

廣州通信、兩粵軍政首領、粵事已結束 特發表對時局重要宣言、原文如下

自本黨勢力、發展至長江、革命策源地之廣東、爲應革命時勢之需要、邇年以來、即從事於軍政結束後之訓政預備、百凡建設、革創規模、方待一一設施、不幸中更多故、共產黨及其大小工具失勢於上游、爲合謀據奪廣東爲城社、巧取豪奪、分道并行、於是有葉挺賀龍之內犯、於是有張發奎黃琪翔之回師、於是有汪精衛陳公博之返粵、取徑不同、心理、則無二致、泊葉賀撲滅 汪陳等挾有黃之武力、伺隙而圖一逞 遂有十一月十七日之變、叛幟既張 遝兵四擾、招集流氓、獎釋共黨、至演成焚刼省垣荼毒百粵之空前慘刼、粵人追原禍奉欲食罪人之肉、汪陳等狠狽周章於港滬、張黃等亦移其兇鋒、求出路於東江、終勞苦我師徒、犧牲我將士、其苦我父老子弟、匍匐呻吟於兵燹之中者又月餘、濟深等弭亂無方 率全省於倒懸額 對黨國對民衆、所爲引咎不遑者也、張黃既造成廣州之糜爛、率其部隊 集州惠州河源、揚言奉衆奉調北伐、若悔禍出於至誠、猶將屈法以俟其自贖、乃其所謂集中北伐之軍、祗爲荼毒廣東之戰累、蓋欲乘大軍未集之隙、以全力得志於東路、而後捲土重來、囊括全粵、陰謀毒計、一一皆有事實爲之證明、此而不討、勢將縱其再度禍粵 爲黨國計、爲粵人計、爲正義人道命令紀律計、無可避免於一戰 戰之出於不得已 故重大犧牲、所不敢恤、勝負既判、海內外同志額手爲賀、粵中子遺、相慶更生行戰爭意義之重大、蓋可知矣、爲部潰竄出境度亦不過千數軍、當缺乏、士氣垂汎、慮不足以自存仍將藉口於從大軍後、渡北伐爲最後之掙扎、吾人於此、亦須以再三考慮、一本誠懇忠厚之旨、不忍使兩粵子弟、以四戰餘生、迫於非辜、枉塡溝壑、況北虜未殄、疆場多一奮鬭之人、即革命增加廣寸之力、第就黨國之利害着想、不能不鄭重一言、黨國之存在、以正義紀律而存正、使正義紀律有伸縮之餘地、則黨國生存、將失去其命脈、而無所寄托堅甲利兵、又安用之、以濟琛等愚見、張黃干犯紀綱、盜兵作亂毒痛四境、死人如麻、實黨國之叛徒、粵人之公敵、擧一罪狀、立服上刑、應請中央整飭國常、偕從公意、明令緝辦、至其所屬部隊、良莠雜處 薰習甚深、非有澈底之更張、以刷新其垢穢、應請中央將該部隊之編制名號、根本改革、其倡亂有據、黨惡不疑者、則嚴加淘汰、酌留純良、然後調赴前敵、策其建功、此即濟深等就黨國立場、竭其忠誠、冀得請命爲黨紀國紀伸其權威者也抑濟深等更有進者、革命的使命非僅爲僕滅革命的敵人、而尤必有革命的建設、民衆需要革命、其最大的願望何在、固不待煩言而解、今武力征服之疆域、己越全國五分之四、殘餘軍閥之滅亡直時間問題、政治建設、必須與武力發展同時并進、革命政府己統治之省分、必須有嶄新之建設、使民衆立時感覺革命之利益而實現革命積極的意義、北伐以來、始終誤於共產黨之離間搗亂以致各省早應由軍政時期歸蛻於訓政時期者、而訓政之施、渺焉不能脫非遂使革命事業、單純的爲軍事進展、革命基礎、時時有動搖不定之象、民衆的革命高潮反計日而低落、覘國者因之懷爲反革命者因之藉口、此則各省執政者所應共負之責任、而吾人所內省懷疚芒刺在躬者也、吾人既認識今日所處地位、與其革命任務、斷然在治理國民黨統治下一區域、即革命勢力唯一根據地之廣東 使之政平人和 實踐黨治所預期之成功、償還民衆所犧牲之代價、矧自大亂之後 萑苻滿山、傷夷滿目、物質凋敝、人不聊生、濟深等責職所專、追維咎誤、補苴善後、博訪周諮、凡省會及諸被害區域之救恤、共黨及一切土匪之掃除、維持破之金融恢復垂蠹之工商業、務使民命昭蘇、亂萌遏絕、然後依照訓政方案、及中央之法令規章、以建設人民生活之秩序與保障、俾達於繁榮樂利之除、此則濟琛等黨對中央對粵省人民、對全部革命事業、無可諉卸之工作、義當併力以赴之者也、吾人認爲統一進行在於武力積極之進展 故應促北伐之大計、早日完成、而吾黨統治下之省區、同時必須掃除一切革命的障碍、鞏固後方、積極從事於建設、然後革命的眞實意義乃爲充分圓滿 無數戰士、乃爲有目的之犧牲、受任後方者、乃爲克効其使命、無負於犧牲之戰士、同人於此、深信不疑、所願與吾黨同志、吾粵同胞、共勉之矣、至於智有所不及、力有所不至、有願而不克償、識途而不克踐、此則同人之違衷弱職、黨權國憲、監臨無私、降罰厥躬、粉身無怨、謹此宣言、中國國民黨中央政治會議、廣州分會各委員 廣東省政府各委員、廣西省政府各委員、第八路總指揮部第四軍軍長李濟琛、十九軍軍長黃紹雄、十一軍軍長陳銘樞、十六軍軍長范石生、代第五軍軍長鄧彥華、副軍長蔣光鼐、海軍司令陳策、師長陳濟棠徐景唐蔡廷楷黃質勝黃旭初伍廷颺呂煥炎劉日福、衞戍司令部錢世增同叩佳

革命軍新編制

寧訊國命軍、自蔣總司令復職後即會同軍事委員會爲積極的整頓對於軍費械彈服裝醫藥、均有整頓的計劃、統籌全局 以利戎機 目前整頓程序、先從點驗及改編番號着手、除已委員分赴各軍切實查驗、并重組政訓機關外、改定各軍師團之番號一事、進行甚急、已有通令、限期竣事、另頒旗印、以便指揮、其辦法係以師爲單位（即自第一師至第某師、而以任何三個師編成一軍、凡師之番號、不必盡依軍之番號推算以爲將來廢去軍制之準備）茲探得第一集團軍已經編定之各軍番號如下、第一軍劉峙（三師二團）第二軍魯滌平（四師一團）第三軍王均（三師）第四軍李濟琛（五師五團）第四軍鄧彥華（二師一團）第六軍程潛（五師）第七軍夏威（四師四團）第八軍吳尙（三師）新委第九軍顧祝同（三師）第十軍楊勝治（三師）第十一軍陳銘樞（四師四團）第十三師白崇禧（二師三團）第十四軍陳嘉祐（六師三團）第十五軍黃紹雄（五師）第十六軍范石生（二師一團）第十七軍曹萬順（三師李明楊師部併入）第十八軍陶鈞（四師）第十九軍胡宗鐸（三師）第二十六軍陳阜（三師文鴻恩併入）第二十七軍夏斗寅（二師）第三十軍魏益三（二師）第三十一軍金漢鼎（三師）第三十二軍鐵大鈞（三師）第三十三軍古琛（四師一團）（第三十五三十六軍均湘軍、待編）第三十七軍陳調元（三師二團）第三十九軍龍雲（五師）第四十軍賀耀祖（四師二團）第四十三軍李樂（三師一旅）第四十六軍方鼎英（二師）其中間缺號各軍、有尙往查驗整頓者（如川軍等）有撤銷待補者（如四十四軍等）預計併各獨立師警衛部 共計約在五十軍以上、人數達八十萬人 實力之厚、莫之與京、又聞繆培南部將編爲十二軍、葉琪周爛所部 均將另行編制、以免隊數重複、至第二第三兩集團軍、亦在遵令整編中、不日即可竣事、早報來都

李濟深方赴上海 廣州即醞釀亂象

共派與黃紹雄同抱野心說

北京特訊、廣州消息、自李濟深去粵赴滬後、此間空氣、略有變更、黃埔軍官學校之學生、極形活動、城中並發現有多種之反對帝國主義之宣傳刊物 黃紹雄現留守羊城、據云、頗抱對心、是李氏離職期間、究將發生何種變化、良難預料也 以上爲英人路透電之觀察、雖不免外國人神經過敏之處、然以李濟深回粵復仇以來、與共產黨人仇恨之深、又其待遇同僚手腕之辣測之、李一離粵 各方面必有投機而起、謀重演上次汪李赴滬之故事者、乃意中事也、據東方電傳、李本人亦似料及此者 又云、赴寧途次來港之李濟深、對中外記者談云、此番赴滬、以二星期爲期、不過在寧與蔣介石討論北伐 及廣東復興問題、與外傳之借欵 無關係、蓋縱令借欵、係粵省之事、與南人政府無何關係、粵漢兩政府與他地方、國民政府、於一般方針、無何差異、雙方乖離說、不過一種臆測革命軍之官名、旣爲余所得、然無就任居寧之意、蔣出征後、余有留粵維持秩序必要、故擬居粵

現在粵難出兵北伐

廣州又訊、自李濟深採親英政策國民黨年來之（打倒帝國主義）傳單、己命全部撤去、但英方所有與之粵漢廣九兩鐵路軌道聯絡事件 已實結借欵之約、遂招商民方面猛烈反感、其反對派 甚至有謂李已得英賄五十萬元之說、因是一般反李熱度愈高、現竟乘李赴滬之機、散布（打倒英國走狗國民黨無恥者李濟深）之傳單

湘鄂善後之不易

程白爭收唐軍抽兵北伐難成

天津特訊、頃據自武漢來京者言寧府北伐計畫、雖決定令湘鄂方面 各出兩師兵力 但實際上殊難實現、因湘鄂之間、至今暗潮重重、內部變化、尙難甚弭邊論分師北上 現在唐軍舊系、雖己破壞、而程潛欲更收攬湘軍、爲新湘系之組織、因此極力收編唐軍、即此收編一層、與白胡等不知、發生幾多波折（現李品仙劉興等、係與白接近、而或歸日節制者、何健葉琪等、則與程接近而欲歸程節制者、但程頗思一概收編、統隸部下、因此爲白胡等所不喜、又各軍中惟何健一部、最爲完整、何爲附程者 白胡等乃擬調何部出湘、充任北伐、程不肯、則嚴令其赴湘南 爲淸湘剿共之用、此亦相持中最難解決之一問題）至葉開鑫一部、至今尙踞據桑植一帶、聲言併命到底、不肯歸降其人數現尙不在少數、又陳嘉佑、近與桂積不相能、近在寧鄉益陽一帶、頗傳有種種之風說 故湘局內幕、現尙未可樂觀至入湘胡宗鐸陶鈞各部、近日陸續調回湖北、係應鄂中各團體電請回者、坐鎮武漢、並專任陶軍爲四出淸鄉之用、亦非即用以北伐云、此爲武漢方面最近消息、與各外電所傳頗多出入、故特誌之

又一糊塗案（續）

（蒼松）

當時的巡警見汽車是空的、開車的人是很殷勤的、被撞的人沒有作聲、汽車夫既說自願送往德國醫院調治、巡警樂得省事、就痲痲胡胡放他去了、只把汽車的號碼抄下、完成他的備案手續而已、車行以後、警察還看見一件東西、陳列在靜悄悄馬路上、拾起來一看、才知是一隻皂布青鞋、這位老總、總算細心、把她攜回區署、對他的長官呈上布鞋一隻。

第二天晚上、有豬尾巴胡同四號住戶栗門許氏一位堂客、到區報案、說她丈夫栗寶傑、年五十四歲、在中華懋業銀行當信差、平素愛唱戲、那日晚間、飯罷無事、帶著一把胡琴、騎著自行車出門、說到拐棒胡同朋友去消遣西皮二黃（還是能拉能唱）一夜沒有回家、這區官一聽、好像就是昨晚那回事、便把那一隻布鞋像河灣一樣問她可認識此鞋、許氏說是她丈夫的鞋、一點不錯、區裡就爲她打電話到德國醫院、回說並無姓栗之人、那晚亦無汽車送傷人來院之事、只可暫把這位許氏娘子勸慰回家、允許查訪下落、直到西城案發、廳裏問了下來、才把詳情報告、西城的巡官驗祟縣開訊、親到東城、把鞋一看、確與死者腳上的那隻一樣、許氏認得鞋是她丈夫栗寶傑的、巡官認得鞋是死者的、那麼死者就是栗寶傑、栗寶傑就是帶著胡琴騎上汽車的死者毫無疑義了、

當時東城的股署長、同着西城的督巡官、帶著許氏、同到太平湖認尸、許氏一番痛哭自不必說、只是這位東城的老總看了檢廳的驗傷單、十分詫異、是汽車壓傷、何以有棍傷及傷兩處、是一五十多歲的男子漢、難道還因姦致死呢、果然有些情理、闔瑞生早被蓮英先弄死了、當時請檢廳開棺再驗、檢廳亦恍然大悟、另派一個檢驗吏姓宋名澄、覆驗一場、他報的是腦海鐵物撞傷致命　腿部是軋碰傷、乾脆明白、不愧他的姓名與宋名江字公明的那位大王排行同宗（這是八日下午四鐘以後的事）

緝凶是要緊的、自是從汽車上注意、把警區存記的號碼一看、一八九、再拿北京各汽車號數總表查對一番 HaiHo; 不是別人、正是東四九條馮大總裁的自用車、奇怪、又出了第二個李志剛了嗎？沒有說的、許多的巡警還同着檢廳的司法警察一窩蜂直奔馮宅、那是天也黑了、這位馮總裁伴着一朵鮮艷的梅花正在商量明晚中和戲院的洛神怎樣才能精益求精的時候、忽聽門外一片聲喧、又是汽車、又是人命、又是本宅、只嚇得面黃如土色、連那支梅花也是驚弓之鳥、胆怕心驚、幸而來警把事說明、只要汽車夫與本宅無干、方才驚魂略定、但汽車夫前晚已經告假不歸、只有那跟車的二號人物姓何的倒霉、被警察連拖帶曳的捉將官裏去了（完）

哈爾濱馬利生醫院

診療科目：內科　婦人科。小兒科。外科　產科。眼科。花柳科。皮膚科。耳鼻咽喉科

特設：人工太陽燈治療科。檢查科。梅毒有無檢血斷定。檢痰檢尿檢便。肺結核早期診斷。顯微鏡檢察。細菌檢察。反應診斷

注射科目：花柳病清血藥針。補血補氣補腎補腦調經種子。返老還童。各種新藥針。淋病新藥針。德國六〇六。九一四。一二〇六。全備。

病室完備　住院隨意

哈爾濱北二道街　利生醫院啓

日本郵船定期行輪

▲松本丸 ●開往歐州 三月三十一日漢堡行
▲里昂丸 四月一日李浦行
●米國行
▲鳥羽丸 四月二十日紐育行

近海郵船大連定期行輪

▲相模丸 長崎神戶大阪橫濱行 三月二十四日
▲勝浦丸 ●開往營濱 四月二日
▲淡路丸 四月八日
▲玄武丸 四月二十四日
▲勝浦丸 ●開往天津牛莊 三月廿五日
▲淡路丸 三月卅一日
▲玄武丸 四月六日

朝鮮郵船大連定期行輪

●開往威海衛青島仁川
▲會寧丸 四月十三日
●朝鮮木浦仁川長崎鹿兒島
▲羅南丸 四月十一日
●仁川長崎鹿兒島行
▲羅南丸 四月一日
朝鮮郵船株式會社代理店
近海郵船株式會社大連出張所

大阪商船定期行輪

▲香港丸 ●開往門司神戶大阪（前十時） 三月二十四日
▲哈爾濱丸 三月二十七日
▲阿米利加丸 三月三十一日
▲貝加爾丸 四月三日
▲盛京丸 ●上海福州基隆高雄行後三時 三月二十六日
▲長沙丸 四月六日
▲福建丸 四月十六日
▲大智丸 ●朝鮮經由長崎鹿兒島行 四月十一日
▲哈卜路丸 ●紐育行概不乘客 四月十三日
▲亞夫利加丸 ●北米行 三月二十八日
▲阿拉斯加丸 ●歐洲行概不乘客 三月三十一日
大阪商船株式會社大連支店　電話四祉火七番

日清汽船定期行輪

▲唐山丸 ●青島上海行 三月二十五日
日清汽船代理店　大阪商船株式會社大連支店

政記公司定期行輪

▲純利號 三月　日青島
▲豐利號 三月　日芝罘青島
▲廻安號 三月廿三日青島
▲廣利號 三月廿四日威海青島
▲永利號 三月廿五日芝罘
▲公利號 三月廿三日龍口
▲有利號 三月廿三日龍口
▲連陞號 三月廿三日青島
▲海昌號 三月廿三日青島
▲連勝丸 三月廿四日天津
▲海順號 三月　日上海
▲得利號 三月廿三日芝罘
▲福利號 三月廿三日香港廣東
▲華陽號 三月廿三日復州
▲宏利號 三月廿三日龍口
▲信濃川號 三月廿五日龍口
▲勝利號 三月二十三日大津
▲增利號 三月廿三日上海
▲安利號 三月廿四日青島
政記輪船股份有限公司

大連汽船定期行輪

▲天津丸 ●開往青島上海滿鐵航路 三月廿五日前十一時
▲大連丸 三月廿八日前十一時
▲榊丸 ●開往天津 三月卅一日前十一時
▲天潮丸 三月二十三日後五時
▲濟通丸 三月二十六日前八時
▲天潮丸 三月二十九日前九時
▲長平丸 ●青島行 三月廿四日前十一時
▲興順丸 ●開往香港 三月三十一日
▲龍平丸 ●開往營口 三月二十六日後六時
▲長順丸 ●營口行 三月二十四日
▲長順丸 ●阪神行 三月三十一日
大連汽船株式會社

渤海商船出帆廣告

▲平順丸 三月　日興化復州
▲玄海丸 三月二十三日青島
渤海商船公司　電話六二九〇

阪威連輪船公司出帆廣告

（開往青島）
▲敦賀丸 三月廿二日威海青島
由大連市敷島町六番地　客取扱店　丸二眼房　電話五八八八

朝鮮銀行

本店 京城
支店出張所
內地 朝鮮：東京、大阪、大阪西區、神戶、釜山、大邱、仁川、平壤、鎮南浦、元山、群山、木浦、清津、會寧、
滿洲：大連、旅順、營口、四平街、遼陽、奉天、奉天新市街、鐵嶺、開原、傅家甸、長春、安東縣、龍井村、哈爾濱、
支那：上海、青島、天津
露領：浦潮斯德
米國：紐約
除右列各地外倫敦、巴里及其他內外樞要地皆有代理店
總裁 加藤敬三郎

岡野勇

本律師專辦本埠鄉屯一切民刑事訴訟（凡商業賬目借貸及鄉屯土地不明糾葛等事均係民刑事件）如荷委託格外迅速不誤

辯護士 法學士 岡野勇
事務員兼通譯 李左泉
大連市但馬町七十四番（大和旅館後）電話三三四四番

旅客注意

大連 長春 哈濱　裕長棧
電話六三五二番　長春電話九一四番
本棧現將房屋重加修飾人員力行整理男女異室招待殷勤代理車船客票報關完稅遠近紳商請祈駕臨

源增興工廠

啓者敝工廠製造各種錫印方包膏印條包紅クラ包己拾餘載矣久爲各埠所適用茲爲振興實業起見特聘歐美化學家之技師不惜巨資採辦優等皂料研究配合製成純良獨家精金鶴美人雙獅等各樣香皂其餘他牌不及備載其皂氣味芬芳精美優秀不但除垢善於滋容潤顏衛生之妙品也仕商惠顧敝工廠歡迎兼代理美商卜內門各種城料子火城顏料靛油等貨恐未遍知特此佈告

大連市惠比須町二九番　電話二七九八　振替二八五四番
源增興工廠謹啓

旅客注意

聚蚨棧
大連市常盤町　電話五六九八
主人 段鴻志　經理 仲仙洲
本棧現將房屋重加修飾人員力行整頓男女異室招待殷勤代理車船客票報關完稅遠近紳商請祈駕臨

杭州分此

大連　九章紬緞莊廣告
長期減價　照碼八折　裝身之具
敝號獨一　批發零售　無任歡迎
大連浪速町雙泉堂西門對面便是

大連 同聚福紬緞莊 廣告

本號新到蘇杭紬緞縐絹
歐美呢絨毛葛花樣奇異
價格低廉惠我光臨無任
歡迎
西崗街一三一番地電話七六五五

橫濱正金銀行

大連支店
（本店）橫濱
資本金 壹億圓
積立金 九千[illegible]百五十萬圓
代表 電話長三一六一番
專用 電話六〇一五番
宿直
海關稅取扱所 電話四七六二番

支店：中國 日本 歐美 滿洲 東俄
東京、名古屋、大阪、神戶、下關、長崎、青島、濟南、天津、北京、漢口、上海、香港、廣東、牛莊、奉天、開原、長春、哈爾濱（一時閉鎖中）西貢、加爾各答、新嘉坡、蘭貢、額爾車達、孟買、克拉基、馬尼拉、斯拉雅、斯馬蘭、巴達比雅、悉德尼、倫敦、里昂、漢堡、突阿雷基散得利亞、布哇、桑港、羅斯安接魯斯、夏爾、紐育、遼嘉尼羅、布約諾斯愛列斯、

株式會社 滿洲銀行

大連市伊勢町六十九番地
電話代表四二一二一番　振替大連三三〇番
資本金 壹千萬圓
頭取 村井啓太郎
支店所在地：金州、普蘭店、貔子窩、鞍山、奉天小西關、鐵嶺、公主嶺、范家屯、長春、吉林、撫順、本溪湖、安東、興隆街、新義州

正隆銀行

大連市大山通十一番地
電話代表番號七一二一番　振替貯金口座大連二二〇番
資本金 貳千萬圓
諸積立金 二百四十六萬五千圓
頭取 安田善四郎
相談役 安田善次郎
本銀行於日本內地朝鮮兩南滿洲中國內地有三千餘之匯兌處
本銀行爲關東州地方費現金事務辦理大連市金庫事務辦理處
本銀行與臺灣銀行特約辦理外國匯兌事務
支店出張所 派出所：營口、奉天、旅順、長春、開原、天津、撫順、鄭家屯、四平街、青島、哈爾濱、安東、鞍山、公主嶺、瓦房店、松樹、大連市小崗子（電五三〇〇番）大連市沙河口（電話沙河口一五番）奉天小西關哈爾濱傅家甸
▲定期存款利子（一個年）七分

大連取引所信託株式會社

大連山縣通二二四番地（大連取引所內）代表番號電話七一二一番
資本金 千五百萬圓
拂込濟資本金 六百萬圓
專務取締役社長 田中喜介
取締役兼支配人 本多忠孝

東萊銀行 大連分行

●營業時間上午九時至下午三時
本行開辦以來已歷七載資本金收足國幣三百萬圓已向財政農商兩部註册立案專營商業銀行一切業務設總行於青島分行大連上海濟南天津等處北京煙台及其他繁盛大埠均有特約代理機關一切交易手續簡捷格外克己如蒙惠顧無任歡迎
地址監部通五〇番地　電話：經理室長五八參八番　營業室長五八參七番　公用參參壹四番　電報掛號四七六六番

中國銀行 大連支店

營業 關於銀行一切事務
營業時間 上午九時至十二時 下午十二時至三時
電話四三八九·四五四九七番

東三省官銀號總號廣告

本銀號資本總額奉大洋貳千萬圓東省重要地點及京津申魯各地均設有分號及通滙機關專辦滙兌押滙抵押放欵貼現放欵保證放欵以及收受定期活期各種存欵并設有倉庫以備堆存押欵貨物利息滙水無不允辦事手續異常敏捷凡蒙惠顧無任歡迎 茲將總分號營業要目列載於後

●甲滙兌　本大洋滙兌劵免費通滙地點 奉天、東豐、通遼、通化、興京、綏中、柳河、寬甸、洮南、彰武、新立屯、新民、法庫、興城、蓋平、遼源、公主嶺、山城鎮、開原驛、范家屯、北鎮、盤山、西安、海龍、本溪、台安、鳳城、錦西、西豐、海城、臨江、輝南、岫岩、遼陽、黑山、錦縣、義縣、莊河、八面城、安東、鐵嶺、營口、四平街、鄭家店、桓仁、昌圖、遼中、復縣、撫順、吉林、長春、延吉、哈爾濱道裡、哈爾濱道外、寧安、下九台、黑龍江、安達站、綏化、開通、雙山、一面坡、呼蘭、開原城裡、雙城、昌黎縣、留守營　上列地點如係票匯概免收費至於電匯手續不同匯水電費臨時商定　免費匯欵兼收公濟平市錢號銅元票如交他行發行之匯兌劵每百元加收匯水一元　本哈爾濱現大洋劵並得在上列各處匯兌地點 奉天、吉林、長春、哈爾濱道裡、延吉、哈爾濱道外、寧安、黑龍江、黑河、下九台、雙城、海拉爾、安達站、綏化、呼蘭　京津申銀洋欵項其匯水行市臨時商定

●乙押匯　辦理押匯各地點 奉天、營口、開原驛、錦縣、安東、鐵嶺、四平街、海城、遼陽、新民、遼源、通遼、公主嶺、范家屯、大連、吉林、下九台、長春、哈爾濱道裡、哈爾濱道外、黑河、天津、上海、八面城

●丙各種放欵　總分各號均可商作放欵

●丁各種存欵　收受定存活存各地點 奉天、營口、開原驛、公主嶺、四平街、鐵嶺、新民、海城、遼源、遼陽、通遼、錦縣、安東、范家屯、吉林、長春、延吉、哈爾濱道裡、哈爾濱道外、黑河、黑龍江、海拉爾、安達站、綏化

●戊倉庫　設有倉庫各地點 奉天、營口、公主嶺、海城、長春、哈爾濱

德泰號

商戰時代競爭維新　本號有見時序更易　最近運來
名廠庫緞花素艷麗　倣造流行歐美呢絨　異色新奇時
式大氅一應俱全　定價從廉劃一無二　惠我主顧　分
外歡迎
電話長五二八二　七四四五番
大連奧町　德泰號敬白

大連 天成號紬緞莊廣告

本號近自運到最新流行紬緞呢絨絹葛綢綾
種目繁多花色新奇及他布疋雜貨皮貨各樣
銅鐵床俱全批發零售定價低廉如承惠顧竭
誠歡迎
本店大連浪速町七二番地
支店西崗平和街二二六番地
電話長六七五六　六〇五八番

奉天

劉省長歸任後 將招開稅務會議
分電各縣局長來省參加 定於二十六日開會

奉天省長兼財政長劉尚清滯京月餘十九日始行回奉茲聞爲會議稅務事宜特分電各縣稅捐局長於二十六日來省會議以資整頓云(泉)

收容所中之 晉軍遨遊街市
臧代督下令禁止

代理軍務臧式毅氏以近來自前方運來之晉軍降隊兵多分在東大營北大營各地方收容若令該降軍士任意外出難免有滋生事端擾及治安者爲保持地方秩序計特於二十一日通令該兩處收容所長對於收容之士兵不准令其任意出遊街市以防滋事而保治安(泉)

警廳委定專員 將檢閱各署所

省會警察廳長張樂山氏爲整頓各署警政成績計特定於來月一日舉行春季檢閱派定該廳行政總務司法衛生等四科科長及督察長保安隊長並戶籍科員等七人爲檢閱員以便屆期分赴各署所從事檢閱其應行檢閱者爲槍械機件是否整飭適用及保存法署所內之衛生及文卷整理戶口之調查防務之警備及內外勤之規畫等項(捷)

通告遺失襟章作廢

布政公所李市長准本公所馬路工說處拭夫陳德金丟失所佩帶之第六十四號紅銅質襟章一枚除分令註銷外特發出通告聲明作廢並言嗣後該號襟章在外無論發生何項事故本公所概不負責特此通告云(捷)

飭令各縣報浮多地

省長公署以地畝課賦實爲稅收之源而聞有浮多不報者昨特通令各縣知事謂查民間之地向難逃經飭報浮多在案仍恐復有隱而不報希圖省費者合行令仰各該知事轉飭所屬境各地戶如有浮多之地未報者可從速遵章投報倘有隱匿不報一經查出或被舉發因而查實決定從重處罰不貸云(捷)

湯都統新委 十二軍參事

熱河都統湯玉麟氏以安東警察局長姜孝鳳廉明向義東敢精勤特委姜氏兼鎮威第十二軍參事之月薪現大洋一百元以便遇事有咨詢藉資輔助軍務云(捷)

京奉特別急行加料

京奉鐵路前經當局計畫添開特別行車每日往來於奉天北京奉天間一次現已議決是案通過日昨二十實行通車聞此次客車照普通車外另繳納行料每百里一等票加大洋六角二等票加大洋三角三等票加大洋一角至五分現已通告旅客知照云(生)

籌濟局之進行 將按軍制編制

東三省臨時籌濟總局已正式成立所有內部之人員已分別委定開各縣知事及警甲所長皆有荷負籌濟之責任惟一切章程則在擬議之中諒不久即可公布至於吉江兩省之籌濟分局已由張志良督辦分別催促早日成立云

又聞籌濟局職員之編制有據照軍制規定之消息督辦爲中將階級總辦爲少將階級處長爲上校階級處員分一二三等爲中校少校上尉等階級尚在核擬之中云(捷)

善堂設難民書函處

奉天同善堂堂長吳翰藻氏以該堂所設難民收容所收容之難民每有出外求人代寫書信情事茲當刀匪離經殘滅恐死灰復燃且難民中難免不良分子混跡其間希圖暗事造謠肆違惑衆茲爲防患未然計特於該所內附設難民書函處置員一人專司其事逐日代書之信經該堂長檢閱後始准付郵即由他處投遞者無由使其詐于地方治安不無稍補聞由吳堂長將此事戶呈明省署備案矣(捷)

高廳通令協緝逃犯

奉天高等檢察廳案據安東地方檢察廳檢察長劉冊奇呈稱案查上年十二月二十八日准同級審判廳移送查覺詐財犯滕聘三一名正飭司法警長張文泉看管間乃該犯託言入圓乘隙潛逃當即督飭司法警長四出追緝並一面電請安東警察廳及安東縣警甲所飭屬一體上緊協緝事經覓旬迄未弋獲查該司法警長張文泉疏脫看管人犯雖經偵無賄故情弊疏懈之咎實屬重大除業將該司法警長責革示懲外理合造具通緝書狀呈請鑒核飭屬通緝施行等情高等廳據此特抄同書狀通令各地方檢察廳各縣知事即便遵照飭屬一體協緝務獲解究云(捷)

改換各機關 夜間通行証

奉天省會警察廳對於各機關之夜間通行證向分記名不記名兩種按月分送以資應用近查各機關所需之數不下五千份值此物價昂貴之時爲節省經濟計變更爲六個月爲一期年發二次本期由四月一日起至九月底止爲第一期現已籌備就緒分函各機關查照云(皐)

通遼

開魯知事易人

開魯知事唐某現有高就呈請辭職業經省長批准該知事正在辦理移交代之中惟省憲委何人繼其後任現尚未定

遼陽

教廳獎勵職員

教育公所奉教育廳令開據縣視學徐彬視查學務情形來查村長分安學董曹殿才等辦學著有成績教員沁泉楊調雲等教法優良成績甚佳均應傳諭嘉獎村長王文有學董蘇萬選王榕芳屆文朗李國權等實力辦學教員馮玉瑄張顯榮李玉濤商國書李國才張恒麟劉篤祜朱鴻信教學合法均堪嘉許云(良)

財廳催解欠款

稅捐局奉財政廳令開茲爲注重稅收計各縣稅局拖欠稅款爲數不少此以往殊與收入大有防礙特令該局務將拖欠之款掃數解清不得玩延以清手續云(良)

奉令保護葡人遊歷

縣公署奉奉天交涉署訓令第一五三號內開茲有葡國商人稚希顏携帶護照由赴奉省遊歷仰該縣俟該遊歷人到境驗明護照妥爲保護云(良)

吉林

專門司長返京

北京教育部專門司長劉東軒氏前因來吉省親即返德惠縣本籍茲因帥府方面電召派劉氏爲修改中比條約專門委員劉氏得電後擬於古歷二十五日由德惠來省即行返京

旅順

參謀長將東渡

關東軍司令部齋藤參謀長定於來月七日起程東渡聞係爲出席日本陸軍參謀長會議云(潞)

檢查營業車之成績

月之十五六兩日旅順市內各派出所警吏皆在路口檢查各種營業車及行商人等之有無違反規則計自行車之違反規則者二百零八件貨馬車三十八件小貨車八件行商人七十七件(潞)

日艦隊將來旅

日本海軍第二艦隊旗艦金剛號以下大小共二十九艘定於來月九日由直隸秦皇島迴航至旅順搭載重要將官自吉川司令官以下迄於驅逐艦長共有七十五人之衆至期我旅街上港中必有一番之好熱鬧云

新卒業之巡捕分遣

旅順警察練習所於月之十九日將修了之新巡捕五十名分遣廳屬各警署任用我旅警署亦添三名新巡捕云(階)

磐石

傳訊違法選舉

本邑去歲第五屆選舉吉林省議會議員本縣辦理初選舉事務所即附設於縣公署院內由省派來所長魯軒縣知事爲初選監督而意何雲爲知事向未辦過選舉事項當彼地方士紳勝騙舞弊何知事亦恐擔過有張兆豐者曾充省議會議員一次伊白報選舉違法賄賂之熟手向何監督言說凡辦選舉無不違法到底然而官家倘得維持到底等語地方士紳本不熟習違法聽伊之言皆放膽爲之何監督亦信以爲真竟取放任主意未加查考齊所長又請假回籍遂經張兆豐同伊叔農會會長張星閣將票證領到農會即由張分給各士紳勻爵嗣經縣公署二十八日布告一日投票使搗亂份子不得下手當經公民等紛紛呈告無如將文牘於收發處忽於廿九日齊所長由家前來因見告訴選舉之呈堆如山積倘不疏通允服恐負責者難免擔鄉民逢蠡起攔阻齊所長與赴各區過隨即停止投票緩期三日乃各區勸解就延十餘日始將票投入箱內該張兆豐已被財務處主任杜奎一報告又說合三日不知有何交換杜主任方允起身晉省宣至省違法選舉造成各當選者得利歸家喜形於色該張兆豐自說仍言違法到底維持到底之話藐視告狀之人有孟培成者議書知名心中不忍又有胡某自號雕虫子者合力赴省告控不休不意該舉訴訟竟能成立昨聞由省地方廳派來法警持票到磐石傳案俟審初選當選者二十一人連同何監督共二十二人將來能否到案質證俟訪再誌

錦縣

防刀匪查禁邪教
以免無知之人民受其煽惑 致蹈東邊地方覆轍

邑侯齊國鐵氏以東邊大刀會匪之亂其主原因由於人民迷信易受邪說傳染現經軍警痛剿四外逃散深恐此種遺孽流入縣境貽害非淺茲爲預防起見特遵省令通飭各鄉警甲遇有正當之各教若混元門黃天道等一律查禁以免蠱惑地方人心云

三岔河

監督由省巡岔 巡官所長起衝突

扶餘縣知事孫殿魁氏日前應召赴省與會等情曾誌前報月之十八日孫氏在省公畢便道來岔當寓福升慶內本擬即日回扶惟以路途泥濘電車不能行駛故須稍事勾留乃六區分所長孟昭然與石鎮分所巡官李文魁二人意見齟齬互相攻訐在孫氏面前竟爾大事衝突至孫氏如何處理固未可知但恐不免終成鷸蚌相爭漁人得利耳(東)

連長撤委二則

前駐石鎮街東北陸軍十六師十四旅十三團第三營九連連長振鈞因事撤委遺缺以該連上尉高連副升充又本社吉林陸軍補充團二營八連劉連長亦被撤差遺缺本營各團長擬由各連連副中以學術優良者考充藉資獎勵而昭公允至於誰堪任用未可知也(秋)

胡匪搶馬傷人

本站週來地面非常安堵距於月之十七日有沈殿奎者乘馬赴朱家窩堡(距站三里)突遇一人至前大聲言曰朋友將馬借我一乘可乎沈以站之附郭且係白天行人往來焉能有匪尚以爲戲言應曰可遂即下馬匪立將馬掠去回手一槍正中沈之肩部血流如注當即暈倒地下事聞警往救則匪已杳矣幸沈之傷尚不甚重現在其族戶山咀屯中調養至匪能否弋獲尚未可知云(悲)

邵視學視查城內校

錦邑縣視學邵冠卿氏留任返錦後對於整頓教育異常熱心由月之拾三日起開始視查城內附中遠成林氏第六等校視查之時除聽教員講授及考查學生成績外並招集各該校全體職教員開會研究凡有不合之處逐件指正可謂實行求是者矣

議長由錦返吉

吉林省議會議長林仙舟氏由京返錦等情已誌前報茲聞林氏以長子松巖現升任第一方面騎兵一團事關重要須在吉省招募騎兵旅長並組代籌畫故於月之十六日遄返吉省以便對於募兵之事加以指導而期從速成功云

種煙改歸縣署辦理

民間種煙之事向由禁煙局負責辦理茲聞縣署奉到省令將民間種煙事宜改歸縣署兼辦並規定抽捐及提獎辦法其辦法如下 一、每畝抽捐現洋五元 二、每畝以現洋五角爲各經手者之提獎 三、買賣成煙須貼用[illegible]證

選定區長送省考詢

錦邑第五第九等區原任各區長辭職等情已早誌前報茲聞縣署已選定孫希庚杜節忱劉海山等地方公正士紳六名爲繼任區長於月之十八日備文送省聽候省長考詢加以正式委任云

富錦

俄邊何故又增兵
有欲在松黑江畔築鐵路說 我國當道應加注意

據黑河江北俄界來人云自陰歷年關以來該處沿江一帶上下大小村庄站鎮諸增兵設防氣勢洶洶不知何故彼邦士人云彼國意欲松黑江畔添築火路云云但不知吾東省當道者有所聞否

團長過富回防
奉秘令嚴整邊防 私種罌粟要查禁

據聞駐防同江縣東北陸軍四十二團長路永才氏前抵依蘭鎮守使署會議俄邊防務業皆討論就緒日昨返防過富該團長此番回同是奉上峰秘令對於俄邊防務必須嚴重對於虎林饒河綏遠等縣一帶森林之中私種罌粟的嚴厲搜察剷除必須斷絕根株致斯路公經富稍息一霄即匆匆旋防云(漢)

遼源

胡匪牽連其兄

邑北玻璃山屯街孫家店兄弟二人度日兄孫萬有在店經理其弟第萬三出外當匪據伊兄言早已報出析居不料其弟竟在双山一帶强搶已經落網經警署供訊强搶不諱竟而牽連其兄日昨十五日双山縣特派驗防稽隊長帶兵逮捕其兄伊聞信逃走無處尋找竟將其子用繩綁在大車帶回双山一家叫苦連天不止究竟此案如何了結容訪再誌(佑)

四洮路預防弊竇 添加車務稽查

四洮鐵路局車務處長宇佐美喬爾氏昨通告其所屬云近查各當務員役勤慎供職者固屬不尠而淮惰因循者亦復有人以致外間于客貨運輸征收票價等事頗有煩言玷辱路務殊非淺鮮自此以往伊于胡底本處長添設管車務職員所在未使放任亟應厲行整頓以重路政除關于票通告嚴禁外特添加車務稽查經于日報九四三號本處長有厚望焉

附抄車務稽查員規則

第一條 車務處稽查員(以下簡稱稽查員)直屬于車務處長無定額隨時由處長指派相當人員稽查車務處各課設站事宜

第二條 稽查員當其稽查事務之時須佩帶其稽查員徽章樣式以便區別

第三條 稽查員奉命稽查重要事宜應秉公澈查不許瞻徇將詳細情形報告車務處長

第四條 稽查員發現服務員役有應注意事項而疏忽者須即向告該員照辦如有故意違抗等事應報告車務處長核辦

第五條 稽查事務雖在辦公時間以外或放假日亦得行之

第六條 稽查員因稽查之必要得以隨時命令當務員役將其管理之眼簿文書金庫及其他之物件交出加蓋封印交其保管前項物件或未由稽查員發還或由稽查員將其封印撤去之後不准擅自將其內容變更

第七條 稽查員對于稽查之事項得命令當務員役用口頭或文書說明

第八條 稽查員因其稽查之必要得以徵求當務員役以外員司之意見或報告并得令其協同稽查

第九條 當務員役對于稽查員之質問不得有隱蔽實情或拒絕其間之情事

第十條 各項主管領袖如經覺察前任之人有違章不正行爲或公務上重大之過失須即附其意見將其大概情形報告車務處長以便核辦

第十一條 稽查員于其稽查事項查完之後須實報告處長不得臆斷

第十三條 稽查員不得將其所查之事項洩漏于外

第十四條 稽查員除爲公務外不得濫用其職權(遼)

依蘭

籌備改選主任

本邑財務處主任聯桂因秉性數處實難詣般周到陰歷三月初旬已至任滿之期現即極力辭職惟繼任人選實難遴選聞最有希望者爲鐘樹君現在該處已預備改選之手續云

省長返奉過錦

奉天省長劉尚清氏同交通部常蔭槐於月之十九日由北京返奉道經錦站停車小住郭念汾科長與警甲關所長代表齊知事赴站迎送謁見之時劉省長告以維持奉票已有確定辦法可通商民勿以現洋居奇致遭虧累最後對於地方賭博盜匪等事詢問一切尤爲關心云

警甲所添委巡邏箱

錦邑警甲所長關沛霖氏以巡邏箱之設立原爲考察勤務法至美也錦邑錦城關中前雖有設立之處數甚少收效極心茲爲整頓警政起見特行添設巡邏箱六十個擇要安置並飭各路分所逐日派警填寫不得遺慢自干察究云

長春

盜犯搶馬落網

中東路張家灣濟裡德昌店於前日由三岔河來老客郭永一名獨乘六套馬大車一輛進店向該店執事張子善求保本想將此馬價廉出售該今向不肯保時託尹殿發出保將馬出售三匹其價甚廉又無牲畜稅票被稽查處探知盤察來路不明隨即誌捕出帶出店該失主代特警至店言說被胡匪三名手持小槍搶去騾馬十二匹現已着六匹餘不知下落正審訊中容訪再誌

爲嚴防刀匪 團部招集會議

東北陸軍第八旅駐防伊通州步兵十四團團長楊翼仲氏頃爲整肅軍紀慎重防務嚴查大刀會匪起見特於日前電召部下伊通第一營張營長暨第二營團營長長春第三營周營長分別躬親蒞伊特赴團本部列席重要會議討論本團各該營官士兵今後學術教練嚴防各地大刀會匪擾亂地方改良內部教育保障公共安全逐件進行彙案列表具報以憑獎懲所有諸種議案表決後並在團本部設席招宴楊團長躬親蒞席當參詣歷數軍人服務天職保衛地方效命疆場靖內患禦外侮諸大要端言詞剴切部下軍官莫不大爲動容散會後各該營長分別飭回防地云

特區征收房捐

長春二道溝東省特別區市政分局局長韓吟生氏頃奉行政長官公署命令着通知寬城子房屋不動戶主居民人等略以頃爲振興市政征收房捐起見預定陽歷四月一日起實行征收房捐按每不動房產價值一千元者每月抽收大洋十元等情日昨二道溝商務會李會長據情招集市民會議討論進行矣

部長行將歸任

南滿洲鐵道株式會社鐵道部長宇佐美氏前奉上峰命令調查社外路政躬親赴吉長吉敦四洮東支洮昂呼海吉海瀋海各鐵路沿線實地調查彙冊報以資借鑑查宇佐美氏預定今(二十一)日由哈爾濱到長當日逕返大連本任云

各界公餞段長

東省特別區駐二道溝警察分署長警育才氏近蒙吉海路當局聘爲第三段路警段長預定日內赴程履新本埠各界如東省特別區市政局局長韓吟生第六段段長常伯勛第二營營長周皆五稽查處長孫仁軒本報分社長張步雲檢查處長楊省三特假頭道溝盛興樓飯店設宴祖餞云

安東

懇親學校經費 滿鐵補助中止
前途經營益困難

安東總商會與附屬地商業會議所兩方合辦之中日懇親學校歷年由滿鐵方面補助相當之經費成績頗有可觀現有學生已達百五十餘名日本學生僅十四名爲滿鐵在附屬地外補助教育機關之僅見者預計於昭和三年度補助中止該校經費大感困難本期學生七月畢業後或即因此停辦亦未可知云(文)

附屬地出槍案
又發現可疑之點

附屬地內八番通一丁目販賣木柴商王國盛家於十七日午後六時突闖入胡匪三人兩名持手槍一人持木棍將王某威嚇搶去金票二百元呼嘯而去後經事主往報日警派出所轉知安東警署一面令全體動員偵騎四出外并通知安東警廳請求協緝以期早日破案云

續訊附屬地四道橋附近東順泰木廠之槍案已見本報昨事主王某赴派出所報告後日警開訊赴來檢查與所報之情形大致相符惟某姓婦所存之欵檢查眼目數目不符令人可疑日警根據此點現正另行調查以期水落石出有無其他情節容待訪明再誌(友)

東鐵擬設商事支部

安東中外國境咽喉爲歐亞交通孔道前自中日鐵路聯運後東省安奉線關係極爲密切省當局因鑒及爲運輸便利起見擬議於分設商事部一處業已決定日亦即派員赴安勘設以憑開辦運輸商事業務容訪再誌(力)

滿鐵籌備運動會議

附屬地滿鐵運動會安東支部以每年春秋兩季爲鍛鍊身體籌開運動會一次歷辦在案時當春令又屆開會之期於十九日午後一時三十分在地方事務所內開籌備會議出席者有粟野所長及各地方法團學校首領二十餘名決定五月十三日在六道溝體育場舉行遇雨順延會費預算一千四百元云(友)

矢野武官巡新

新義州日方消息爲傳達聖旨赴平北管內鴨綠江上流一帶矢野侍從武官於十八日抵昌城十九日午前九時由昌城乘自動車出發至義州參觀統軍亭戰跡午後三時抵新義州下榻綠屋旅館新義州各團體在砂町衛戍病院前出迎劉場者有軍隊警察在鄉軍人愛國婦人赤十字社員各學校學生市民等車水馬龍頗極一時之盛矢野於三時二十分直入守備隊營庭宣讀聖旨上原第二十師團長中村三十九旅團長第二守備隊千綿中佐率全部隊兵肅候宣旨畢舉行遙拜武官遂入綠屋旅館休息二十日赴平安北道管內浴江一帶九警署宣旨云(友)

禁煙局歸併縣公署

自去歲春季省當局爲禁鴉片流毒寓禁於徵各縣先後成立禁煙機關一辦年餘一帆風順比來街市宣傳省署爲節經費將歸併縣行政公署接辦自下月一日實行聲浪甚高能否實現尚待調查然據設煙館者云比來禁煙局對於請領煙證者一律拒絕歸併之說不爲無因云(友)

平野學務課長來去

關東廳學務課長平野氏爲參加滿鐵沿線學校卒業式二十日來安出席女學卒業及中學落成於二十二日歸途就便視察安奉線鳳凰城雞冠山等處小學校一切設施教育方法云(友)

本社啓事

各分社社著以現大洋以外鈔幣於購報照左開行市

▲今日之行市▼

太洋兌金票 九八·〇〇〇
大洋兌鈔票 九九·八〇五
大洋兌小洋 一二六·〇〇〇

經理部啓

恒信洋行緊要啓事

敬啓者敝行製造之靛油顏料品質高上信目克已早爲各主顧所歡迎現東三省經理久康公司業已因故告退敝行現正着手在營口設立分行並在各重要地點直接委任經理敝行深信如此辦理供給貨物極爲敏捷於各主顧定有利益目下倘有接洽之件請寄至敝行爲要恐有悞會特此奉聞

天津大沽路五十二號 恒信洋行謹啓

高亭唱片確乎不差

敝行接辦高亭唱片經售東省範圍開幕以來荷蒙各界讚許及外路商號紛紛函委代理簡章日必數起又承中外紳商紛至踏來似有接應不暇之勢不免又失招待殊多抱歉該公司現有幾種出品新式唱機式樣新穎美麗非常光耀奪目且價廉物美饋送禮品猶爲相宜而鑽鋼兩針隨意使用誠無常之娛樂品也

東三省總經售 餘慶洋行謹啓
大連市浪速町一丁目四四番地

長春益發銀行廣告

本行專辦各處匯兌並作存放各種定期活期可相商定利率無不悉從客便收費特別低廉信出並爲便利顧客起見收付各欵及匯兌事項手續簡捷久爲各界諸君所贊許茲將通匯各處地點列下

哈爾濱 三岔河 克山 樺皮廠 公主嶺 北京 僑城 離縣
黑龍江 烏吉密河 北林子 下九台 營口 樂亭 湯家河 德州
安達站 甜草崗 佳木斯 四平東 安東 山海關 濟南 煙台
雙城 望奎 富錦 大連 上海 留守營 泰安 青島
張家灣 拜泉 吉林 開原 天津 昌黎 周村

本行
經理室 日電話 六七三
儲欵部 日電話 三一六
營業部 日電話 五〇二
中電話 二九六
匯兌部 日電話 二六一
電報掛號 華文 四一三五

大連 山東同鄉會通啓

敬啓者直魯難民自去春至今由大連經過者不下七十餘萬人經本會源源接濟其苦顛連之狀屢載報端勿庸多瀆茲以臨時難民救濟會於客歲九月底實行截止敝會仍向滿鐵會社三次請願復蒙該社慨示允准照舊減免車票展期六個月以今年三月底爲限惟此救濟之設需款孔亟除演義務戲收入萬元暫資接濟外仍乞四方仁人樂善君子慨解義囊破格捐助俾此遍野哀鴻得免窮途之苦早達謀生之地實惟功德無量敝會同人無任公懇之至

收欵處 本會救濟部
後援者 泰東日報社 關東報 滿洲報

請試第威德潤腸聖藥

善已哉潤腸丸之功效西歐東亞各國男婦服用潤腸者多矣無不稱贊其效力如神患病諸君曾聞其功效否如患便閉口臭唇裂等症每日服一二粒即能痊愈茲備樣品多一份請寄郵票一角五分立奉送一瓶患斯病請嘗試之無失良機可也吉黑郵票不收

東三省總經理處 營口源來盛洋行啓

贈送券
此券剪下塡明住址並附郵票一角五分照寄不悞
省 縣 鎮 寶號 君收

瑣聞

△五年公債付息▽
(營口)縣公署奉財政廳令開案奉財政部內國公債局咨開查本年三月卅一日爲五年六厘內國公債第二次換發新票第廿四號開始付息之期所有付息辦法自應仍照歷年成例辦理除通告外合行分令各經理付息機關知照爲此合行令仰該廳即便遵照并轉飭所屬付息機關遵行等因奉此合行令仰各該知事遵照云

△遼河昨已解凍▽
(營口)自入春以來天氣煥暖積雪皆融致封凍堅固之遼河亦因而漸見融化前三日間河巡隊即阻止行人往來以杜意外昨竟由西海關附至牛家屯遼河中悉爲浮冰聞據海關發表本月底相模丸即可入港云

△埠內戶口確數▽
(營口)營口奉省拖之咽喉位臨樞要交通至便商賈之多人民之稠亦超諸他埠茲據最近調查埠內住戶之戶口人數計達一〇一三二二一名計第一警署轄境三二〇九戶男二七六六丁女六一六八口第二警署二八三六戶男六〇三二丁女五一三四〇口三署三四七九戶男一八八八丁女五八二六〇四署三九八二戶男一四八八丁女七三二九六〇口市區一分署二〇六九戶男四一一丁女四七六〇口市區二分署一〇七六戶男二六〇丁女二五六〇口總計一六六五二戶男五九六三六丁女三一六七六口云

△教界薪俸又減▽
(營口)教育之興替關繫國家生命之存亡故欲鞏國基必先注重教育事業東省僻處白山黑水間教育事業本極窳敗乃自奉票毛荒後因教育經費支絀致執鞭教讀者啼唔經月所獲僅奉票三百之譜莫謂無補以贍妻孥即自顧且慮不足各校校舍直將繪流民之圖矣省當局爲濟燃眉會令飭將教員薪俸按十四年度一元改爲五元奉大然此時現洋每元折奉票廿二三元警學捐款尙按十二元折收嗣因現洋暴漲地方稅捐又改按二四折收教界人員不但未增分文且反將月薪按級減去五元三元不等似此推殘教育國家烏得不亡耶

△請懲不法警官▽
(安東)縣警察所第三區區官景占芳設賭漁利種種不法爲縣署查覺日前撤差拘禁警察所內送經審訊縣知事王抒抄錄原供呈請省署處該撤差區官景占芳三等有期徒刑以儆效尤而肅官箴已蒙省署批准不日即可送交監獄中執行云(友)

△朝鮮輸入外鹽▽
(安東)朝鮮半島此項東省商工業上關係密切茲據調查最近一二兩月鮮境輸入外鹽數量已達三千六十四萬斤內計青島千五百三萬斤關東州千二百九十二萬斤山東二百六十九萬斤美國製精鹽百八斤依人港地位之調查釜山二千三十八萬斤仁川八百四十六萬斤群山百八十萬斤比較去年同月增加八百三十七萬斤云(友)

△劉春如將來安▽
(安東)後潮滿安市街樂茶園於舊曆新年後由天津邀來坤伶賈雲亭等演唱洛子開鑼後坐客常滿生意不惡該園主人等以開江期近又屆後滿熱鬧之時爲與市內各梨園競爭營業精益求精計特派專員前往大連約聘名武生劉春如來安已經商妥不日即到聞該伶精於武術若霸公雞哪吒一開海眞刀眞槍最有拿手來安之後必受顧客歡迎云

△三育堪稱模範▽
(通河)本邑西市場道德會設立之三育學校校長李興武氏係奉天中畢業學品兼優文理精通自擔任該校校長以來對於應盡職守不遺餘力教授有方學規嚴肅平日不准學生偷閑懈怠等情是以近數年來該校之學生日見增加實乃李氏辦理之善以之各有子弟家有口皆碑該校現稱通邑之模範云

△雪化行路維艱▽
(通河)本邑自客歲冬令以來屢次降雪堆積於各街小巷現下時值天氣漸暖各街巷口行路之區均皆化雪爲水滿街泥濘成河行路艱難實與衛生大有妨害云云

△電報局長得人▽
通河本邑電報局長趙廷俊字雅卿係天奉海城人品端學粹熱諳政務充電界要差多年頗著勤能屢爲上峰所器重自蒞通以來整頓電務不遺餘力凡往來之電報電話除照章收費外無論遠近毫無分文之勒索是以通邑商農咸稱便利各界莫不稱頌如該局長者可謂電界之佼佼云

△水管歸商包修▽
(開原)開原清水及髒水管子如有破裂皆歸滿鐵地方部修理自本年三月十六日起改歸開原大街十八番地遠山鐘表舖西隔壁原組(原治)包工處承辦嗣後若有修理等事可向包工處請求但排水門閉水門仍然照舊通知滿鐵會社地方部地方部於三月十五日印刷傳單分送各戶通告週知

△禁煙歸縣辦訊▽
(鐵嶺)頃聞人云省令將各縣煙分局一體裁撤歸併縣署接辦以資節省經費便利人民倘屬事實雙方籌備交接一切之期行將不遠云(駒)

△劇園較前興隆▽
(鐵嶺)本邑西關清樂茶園園主近由外埠邀到角色數人自登台扮演以來頗蒙顧客嘉許故近日營業較前興隆云(駒)

△飭令嚴禁體罰▽
(鐵嶺)本邑教育公所開教育廳令內開現以學校注重訓練非徒宜以苛責爲事也乃今之教員以體罰爲管理學生之最良計劃橫施夏楚毫不顧及兒童之身心殊失教育之本旨故特申令各校嚴行禁止體罰

△居民宜防火災▽
(鐵嶺)燒原浸野水火無情金玉立成灰燼財實悉付一炬飛災之人地之立錐食無粟粒傾家蕩產苦不堪言斯誠天人之至禍害民戕生莫此爲極故吾人每一思及水火劫後災黎泣命哀鴻待哺人莫魄散魂飛產亦湊夷殆盡固莫不談虎色變慄然心目也時屆仲春草木向陽風姨時時患顧偶一失愼微火可成大患災及屋宇火焰亂飛紅光橫射玉石俱焚悔之晚矣火水無情前轍昭昭水爲天災非人力可逆防然大禹治流山川立奠天災尙可挽回矧而杜漸防微可預避不測之火災乎火災之源雖多居民住戶一體小心效朱子格言之檢點門戶謹愼火餘則身家可免災禍祝融又烏能爲祟否則事變一時後悔徒然總之遠災就安居民苦事務之紛忙而易忽於小節人囑不厭記者饒舌亦是婆心良恐爲意其苟能芥拾柚見立各小心則實鐵邑之幸也豈止一姓之遭荼毒乎記者不才隨筆論罷尙不知能否有由突徒薪焦頭爛舌爲上客之誚否(駒)

△火警一日兩起▽
(長春)商埠警察第四區第一分駐所管境永昌馬店不戒於火於二十日下午七時許該馬店院內柴草堆突然起火一時間青煙拖地水光燭天幸經警察廳督察長沈學貴消防隊長佟子青聞警偕同五大區署長警員先後趕赴肇禍地竭力灌救始克撲熄計燒去柴草數百餘捆云又頭道溝日本領事館附近居民某甲家內亦於同日夜間十時許失愼幸救未克成炎云

△妓館又添兩美▽
(皮子窩)城子疃雙桂堂主人爲營業前途計現又邀來妓女兩名一爲雙鈴一爲玉蘭二妓性格溫雅容艷美麗迎賓侍客頗爲殷勤將來該館事業想亦必見起色云

△稅票不註月日▽
(皮子窩)國以民爲本周國首在安民如斯則置軍警保護地面經費支出必賴課賦物捐是以設稅局立分卡以專責近有莊河縣大安鎮稅捐分卡主任姜某所出稅票常有不註年月日者抑作事疏懈耶或別有用意耶姑誌之容訪續報

奉張拒絕賀壽中之趣聞
欲演六五花洞而未成

一個正月、一個二月、沒有別的、就只聽見壽！壽！壽！

每年要人做壽、最喜歡而高興不過的是一般京班名伶、一搶戲下來、開銷總是幾萬、頭二等且角們、唱齣小戲、都是一千八百的戲價、碰着大人們高興、賞錢更是沒有限制、也許整包的煙土、整罐的廣、賞了些來、尤其合了北京的老板們的脾胃、北京伶人以上壽爲惟一之要素、會唱兩口的藝員、若不開了口鴉片、旁人就要笑他是個唱戲的外行

在正月裏、北京聽說是魯張的老太太的壽、和那魯張自己的壽(去壽爲正月十五、其母則燈節前四五日)都趕緊預備行頭箱籠、以爲總可照往年花車迎接全班、每人都可鬧幾張支票回來、豈知道這回魯張並未召京班唱戲、因那時魯邊軍事倥偬、沒有心緒、直到正月底邊張孫等晉京、方才在魯張的京宅、補演了一天一夜的名角大會串、算是不負他們那一番熱望與忠誠

正月過了、二月初八（陽曆二月廿八日）又是直褚的老太太的八十三歲大壽、直褚雖在報上登了民國以來不做壽的啓事、但一般文武同僚、卻是我行我素、公送大戲一台、因爲褚氏指日赴前敵督戰、就提前舉行、於二月二十三四兩日、就把一般名伶專車送到天津、廿二那一天是來賓公送的、第二天是褚氏酬客的、梅蘭芳 余叔岩、頭一天都一個人唱了兩齣(梅蘭芳遊園驚夢、余叔岩汾河灣、梅余又合演梅龍鎮)第二天梅蘭芳爲招待大美國的世界旅行團、趕回北京（梅蘭芳已成了國際上一枝花交際上一個星凡是新到京的洋先生、應酬起來總少不了他、題起洋大人來、無論何等闊人要人、都不能不放他去新那更大的正經）所以戲碼裡最通行最吃重的」齣四五花洞、原定的梅蘭芳、程艷秋、尙小雲、荀慧生、分扮四個潘金蓮、因爲梅蘭芳去了、以花旦小翠花充數湊四大五花洞、已是要人堂會中主要的戲齣、因可以把許多有名美貌的（他們眼光中的美）旦角同時陳列、一樣的打扮、一樣的腔調、一樣的身段、再加上一句千回百折異口同聲的十三睃、更顯得燒香滿滿、盈耳洋洋、帶些西洋式的妙味、所以要人堂會的戲提調、先要點派這『五花洞』

奉張的五十五歲生辰到了文武百官文武名伶都忙着伺候、先期函量『各省督辦』壽宴、例有四五花洞「大元帥」必須擴充到六五花洞方足以示別等威 戲提調先期與梅程荀尙等接洽 湊上小翠花、芙蓉草、六個潘金蓮、據他們說的祭服是十二章、所以四五花洞例特任官的祭服是九章、大總統的祭服是十二章、所以四五花洞之加二爲六、亦就是這個意思豈知到了壽期、帥府傳下令來、因直魯災情甚重「大元帥」斷不做壽、絕不准唱戲、並不准入賀、並且連發了三個電報、阻止魯省的張宗昌、孫傳芳保定的張學楊宇霆、千萬不必來京行禮、又以在京官員預備祝賀、設要臨時避壽出府、京西頤和園、後來被府裡的秘書們攔住了、說「大元帥既有吩咐、他們斷不敢闖進門硬做、何須外出、叫承宣處負責、不許他們進來就是了」是以是日凡闕員要入內的、都只能留一名片、享閉門羹而回、所預備的六五花洞、則一洞亦不洞

△捏詞控婿後悔▽
(農安)第二區住戶某姓名雖係務農性情甚爲乖張生有一女自幼許字同屯王亭樓爲妻聞王自棒嘗見背不務本分致將若大家產逐漸耗盡無奈充差軍警圖以作棲身之計延至客歲始招贅岳家與妻成婚彌月後出外營生掛號前來取家岳母處充差日前回家省親不料得不願愛女遠適藤下即百般留難阻其前往因之翁婿致成嫌怨秉藝某人之唆使其岳父遂赴該管警區捏報乃婿爲匪潛來取妻同往良女不顧作匪姜並恐知而不舉罪有應得等是以報告以资核辦該區以案關匪情當將王之夫妻及其岳父母連同唆使人一併送警察所究辦昨經該所略事預訊即令拘押以候備文呈送縣署計究刻下翁婿等被羈各有悔悟之心遍託親友代爲斛股冀免纏訟能否平和解決誠難逆料姑誌以觀之

△木商妨礙交通▽
(海城)城關街道到處泥濘近者天氣溫暖泥水交融行人益感困難而門裡一帶幾無插足之地城內路政之腐敗足見一斑矣而最可怪者該街路西三成永木局將木材堆積街前妨礙交通警察當局並不干涉若當然在大街存積者不知其中有何緣故也(青)

△又添一家銀號▽
(海城)本城財產家年來竟變却故步自封之舊習其目光悉注重於錢業以肇東協濟儲金會爲濫觴曾獲利倍蓰嗣此接踵而起者已有十餘家之多如公記糧棧奎昌銀號等是也近有商人車兩三葉重三等又組織一豐濟銀號現已正式開辦矣聞其資本金奉洋六十萬元舉葉重三爲正會長姚輔臣爲副會長車兩三王子謨爲正副經理云(青)

△場長撤懲巡差▽
(依蘭)本邑屠獸場長王幼亭對於巡役等素抱嚴格主義聞巡差李某一在外有藉端敲詐情弊事被場長偵悉除立即斥革外並送監獄暫行拘押以便按法懲辦此等作爲誠可謂破除情面云

△花界議定漲價▽
(通遼)本埠平康裡南北兩市場二三等妓館於前日聚集會議緣奉票毛荒大洋暴漲百物亦隨之奇貴青樓事業同議漲價二等妓館盤子由十二元漲至十八元內局由四十元漲至七十二元三等盤子由十元漲至十八元內局由三十六元漲至四十八元但大洋近日落價奉票日漸恢復百貨均行落價而花界何故藉此漲價以致走馬諸君均裹足不前而妓館門前落了一番冷淡聞三等妓館反對者不少將來如不落行難免賠累

△農戶指豆傾商▽
(富錦)據查本邑糧業商號是數年間十分得利所以然者概是春夏令買農民戶之豆麥秋後送到於是糧商獲利頗巨詎意去歲元豆歉收凡斯糧商扣留車馬尤難敷數故此糧除賣人家所收成之糧均不足數致商大受影響若是車馬被扣又有可原而更有一般刁頑之奸民田畝尺寸未有素未種地彼竟計農民作保即除賣大豆四五百石及至期交豆一粒未有若此者甚故本鎮糧商受害非淺云(溪)

△區官克盡厥職▽
(四平街)本埠道東商埠地接連附屬地交涉繁盛二區區長臺席非出類拔萃之人不堪其職今 任二區區官李文盛君海南籍前任長白興警察所長特奉奉天警務處長命令派委本埠區官之職該君到任以來對於地方之事應興應革無不竭力整理昨在商務會開會招集各商號長演說匪與市等事無不歡迎係該區官者可謂克盡厥職晝夜不眠

△何人死於車下▽
(四平街)四洮鐵路界二道路大橋傍於月之十七號晚由洮南開來第七次客車亦未知何處軋斃人迨亮天時鐵道邊發現死身一見由頭部足部軋斷三節後四洮當局派人看守至今未有死主認領報告道東二區不知如何掩埋容訪再誌

△九品隊長易人▽
(遼陽)第九區保長佟星元任職以來對於地方政治尙稱盡心昨辭職他就遺缺經溫鶴然所長調委馬隊巡長譚某前往接充云(良)

△請添公差照准▽
(遼陽)縣屬各機關往來公文函件向由警察代轉而警察人少事多每有沉延之虞前經教育公所々長張博仁氏請添公差九名長任傳送地方各機關公文函件及傳喚事宜以專責成而期敏速庶免延誤之弊月之十八日經王縣長查核准照辦理所有改編管理督飭整頓之責歸該所長擔負云(良)

除舊更新

除舊！消除舊時之困苦也
更新！更換新來之幸福也
倘若久困於病之中其苦亦可想而知
如果馬上服食

「百齡機」

則人身百般舊疾包你漸漸消除
更換新精神享受新幸福
使貴體日臻於康強之中
因爲百齡機是清補聖品
能調治百般虛弱病症
例如……
積勞成疾●神經衰弱
下元虧損●新久痨傷
病後失調●先天不足
以及婦女經水胎產等症
速服百齡機三天必有奇效可見
一經試服●其驗如神
(百齡機價目)(均按現大洋計算)
小瓶一元 每打十元
大瓶二元 每打廿元
東三省總發行所 奉天大西邊門外
九福公司
大連分銷處 華泰西藥房
哈爾濱分銷處 泰華西藥商行
各埠藥房均有出售

應用學理與實驗精製 除治皮膚病聖藥
天恩水
一用即癒奏効神速

◎殺菌作用 殺除菌虫 痛痒立去
◎消毒作用 藥到毒素分解漲化可免內
假之患
◎收斂作用 患部收縮痊愈

例如陰部生虱、夜間發痒、不能安眠、精神疲倦、此種陰虱、吾人肉眼、尙能發見、至其皮膚病黴菌、概皆微小、非用顯微鏡、無法驗出、即一滴之濃水、針尖小之分泌物、亦有無數菌虫、蠢動其間、殊深可畏、皮膚病黴菌、種類不一、形狀各異、疥黴癬菌、形似陰虱、臭虫等類、且傳染猛烈、繁殖迅速、寄居皮膚、發生毒素、患部變質、皮膚腐爛、痛痒難堪、心神不爽、此種黴菌、最喜濕氣溫暖與黑暗、故至夜晚、痛痒尤甚、療治之法、至今不聞有何種善藥、實爲遺憾、敝號研究多年、採取世界藥料、應用化學作用、製成天恩水、有殺菌消毒收斂三大特長、試除治疲、膚病無上之良藥也

患皮膚病者、若不及早療治、黴菌蔓延全身、妨害皮膚呼吸、阻礙血液循環、致招意外病症、故應從速採用天恩水、以求痊癒、蓋是藥効驗神確、譽聞遠近、早有定評、一試即知、揉此藥水、不滲不痛、不留痕跡、痛痒盡去、立見功効

主治効能
●乾癬 ●疹子 ●白斑風 ●痔瘡 ●肛門爛 ●面炮 ●凍傷
●陰虱 ●疥癬 ●濕疹 ●香瘡 ●痒痒 ●雀斑 ●手皺
●鵝掌風 ●白頂瘡 ●破爛 ●瘡疱 ●水泡疹 ●頭瘡
手足凍傷、皮膚凍裂、以及一切皮膚病症無不藥到病除也

天恩水藥價、三角、五角、一圓、二圓、外加送費一角二分、各埠著名藥房均有代售、如欲直接從本舖購買、請將藥價用郵票日本郵局代收、或郵局匯票、寄來、函知敝號當即原班寄上不致有誤

購藥時請指明天恩水

總發行處
東京藥院 東京市芝區田村町十八號地 電話芝一八七四番 振替東京六〇一〇〇番
東京藥院 大防赤十字病院前電停際 電話南一二四六番 振替大阪五〇八一八番

新發明回春靈錠藥兩星期消化淨盡百年的阿片嗎啡毒

官許 **靈藥回春錠**

專治阿片嗎啡解毒斷癮決不能使人上了這種藥癮服此藥決無苦痛每日服六錠連服十日至二星期間決定斷癮並將煙毒消化淨盡若過陰雲之天決不能使人身體有困倦之意

向來有賣之戒煙藥者俱是阿片嗎啡代用品究其實不能斷癮解毒本藥與他藥不同有疑本本藥內庄嗎啡毒劑者此其誤疑也本藥經日本政府關東廳及滿鐵衛生研究所嚴重試驗確實無毒料請安心服用決無毒料

本藥專治多年吸用阿片嗎啡者陽物萎痱房事不思連服二星期不但煙毒消化而且慾性頓發猶能日益進食並且無大便秘結之苦屢試屢驗

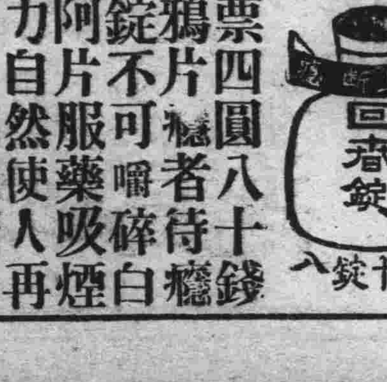

本葯裝修及定價每小瓶十二錠入定價金票壹圓二十錢每大瓶五十錠入定價金票四圓八十錢

本葯服法有鴉片癮者待癮來時用葯兩錠不可嚼碎白水送下再吸阿片服葯吸煙四五日其藥力自然使人再決不思愳吸阿片如服葯三四日後吸阿片不得味時速將阿片除掉爲要加葯一錠服至一星期後每日再服六錠爲度服至二星期其毒盡消矣

惟望愛國同胞有鴉片嗎啡癮者速購回春錠戒除鴉片嗎啡挽回利權强壯身體使中國人不愛者毒根則國民自富矣民富則國强矣國强民富中國幸甚國民幸甚如蒙函購郵便代金引換郵費買者負担

本行在中國各省招聘分銷處如蒙函詢代理簡章本行之即奉到不悞

大連市二葉町四丁目七十一番地
總批發銷售處 **新清藥房** 謹啓

孟天成博愛醫院

診察科目 花柳科、內科、外科、小兒科、婦人科 耳鼻咽喉科、特設藥浴、水治電氣治療 梅毒有無診斷檢血、檢痰檢便檢尿應需 又備德法國製六〇六藥針其他花柳病等 治療並戒除多年鴉片嗎啡最新之靈藥

新設研究部

病室完備、日夜親自診治、入院隨意

院長 官立醫專 醫學士 孟天成
日本女子醫學士 日冲飛那 同啓
日本醫學士 楊燧人

大連市小崗子宏濟街十二番地 電話長五四六七番 六八〇九番

早生貴子

新婚諸君 倘購備 雄殖靈

每日食數粒、生殖力方面、大得補助！能以早生貴子！因此藥有「强腎」「固精」「補虛」之奇能！且能治「遺精」「陽萎」等一切虛症！其效力有出人意想之外者！

價目 每瓶現洋二元

總經理處營口 華孚行

各處藥房均有代售

泰華樓菜店啟事

敬啓者本樓營業多年荷蒙各界光顧無任銘感玆爲商業競爭特別改良建築三層樓房周圍一百餘間一切工程俱照西式凡屋上庭園花欄魚池電燈瓦斯多駿夏凉之品物不設置完備非惟清雅可觀實與衛生有益當此桂飄金粟秩序平分正各界交際宴客之候是以重將各屋陳設異常整頓油漆彩繪煥然一新包辦應時宴席盡善盡美選用堂役伺候非常殷勤如蒙各界諸君倍加惠顧爲勝翹盼歡迎之至恐未周知特此廣告

大連市監部通二丁目八十一號地

電話 四六七一 七七五七 三五二七番

泰華樓菜館謹啓

買賣產業假手經紀其中隱瞞侵飫弊難言喻敝公司有感於此不惜重資特設產業一部力矯惡習俾紳商各界有產待售者不慮覓主不得之艱貯欵待購者不受侵飫隱瞞之弊想已爲各界所深悉玆將營業範圍列左

一、買賣各省埠生熟荒地田園街基市房住宅森林礦業等
二、承辦各處買賣不動產業
三、承委經理房地租項等事宜

奉天南市場

多小公司產業部啓

中國電話一八六三、二二二五

吸烟人適用之

斯毛克牙粉

好就說好 不好就說不好 何用拘泥著見呢 我敢直說 斯毛克的效驗 亂不論一

煙草 化粧品 雜貨店均有出售 定價金十七錢

滿州總經理 大連市大山通 泰東洋行

69

本號新到醒獅牌謄寫版大廉賣各種洋紙文具一切批發

文具洋紙印刷用品一概批發

天德信支店

大連監部通百十二番地 長電話七三八八

◎冬季洋服陳列
◎冬季小孩服陳列
◎新着化粧品陳列

冬季向綢緞雜貨最有信用家就是三越請大家快往去買貨眞價廉各種貨物一概俱全

三越商品票發售

大連市 **三越吳服店** 大山通

電話四一八一番

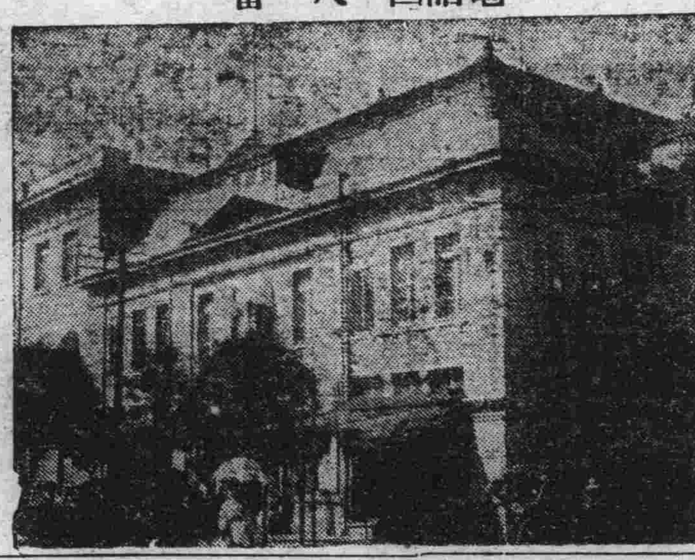

安東縣

瀛西大葯房專製處

平熱散

感冒 瘟疫 解熱 特效

一粒丹

癩聚 腹痛 除根 靈葯

營口新街南 瀛西大藥房遠西總分銷處 電話一〇七九番

平熱散一粒丹等葯早蒙各省官署化驗備案中外醫官有效証明農商部商標局註册包裝圖樣專用在吉黑山東直隸江蘇各省設立分銷處已數年之久今爲接洽遠西各縣代理便利起見又在營口分設一處一切代理章則與總號無異

遠西各縣有願代理請向本分銷處接洽函索詳細簡章即奉不悞

外科一般 皮膚病花柳病

唐澤醫院

大連市山縣通七十二番地

宅診往診入院

對於做父母的一點小貢獻 菓汁之效力

做父母的。往往不知道小兒滿三足月後。吃菓汁的利益。因爲菓汁中含有礦質。效能强筋健骨。小兒無論吃母乳。或他種代乳品菓汁爲不可缺之要物。並無軒輕令郎如哺母乳。三足月後。亦須用菓汁以助筋骨發育。而令郎如不哺以母乳。請用**勒吐精老牌代乳粉**蓋此粉質料之配合。完全與母乳一樣。在代乳品中。實爲無上上品此粉用合度沸水冲和後。其脂肪量與母乳相等。由此觀之。可知脂肪不足。即與小兒以不充分之滋養。與兒童之身體發育上。大有妨礙各界對於育嬰之事。如有疑問。請詢問醫生。誰眞誰僞不辯而知

滿洲總代售處 大連市山縣通六七番地

乾卯有限公司大連支店

電話三〇一七 五六〇九番

大連西德泰新由歐美直接運到厚呢大氅材料各種毛織拷花海虎絨並由浙杭採辦名廠新奇紬緞綾葛定價一律低廉惠我主顧光臨從速

監部通七十七番

長電話 批發部八五九四 零售部六四五九番

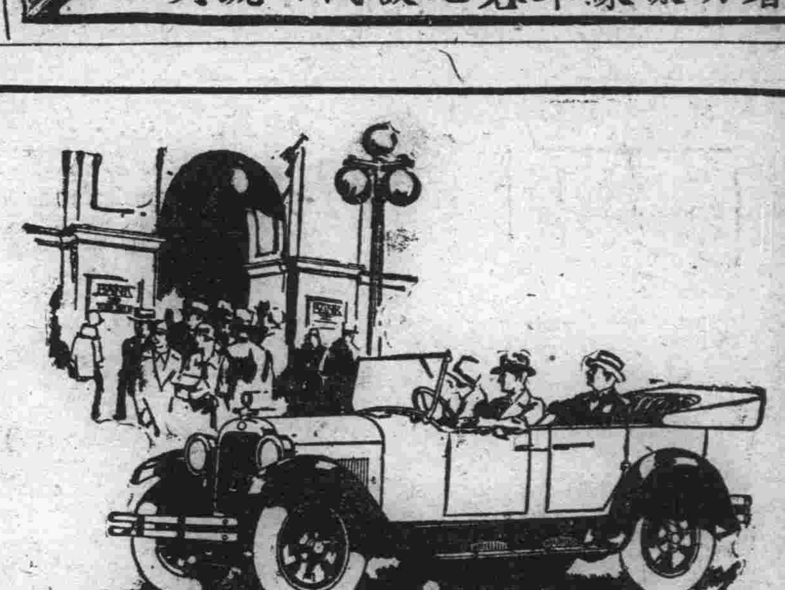

最平穩 極平靜

道濟汽車配用(一二四)號的馳名機器、不但行駛神速、力量最大、而且最平穩極安靜

道濟四汽缸車、因行駛最平靜、故開車人須時時觀察車的治機表、以便知曉機器作工之光景

道濟汽車行駛無論如何迅速、其安靜平穩的景況、永出人意料之外、

道濟四汽缸換開之寂靜、靠背輪之適用、以及柁輪之靈便、令駕駛此車者、另有一翻的快愉

奉天大西邊門外 美商 公懋洋行道濟汽車

大連東公園町 和記洋行

DODGE BROTHERS
MOTOR CARS

南閣

文苑

日昨淮海先生爲故詩人柳洲開追悼會介甫因俗務缺席謹步先生原韻賦二絕誌悼（尹介甫）

歎。歸雄勁氣猶存、大雅休將小技、詩與九原君勵否、同賡楚曲招魂

心身後況生存、古道雖從世俗、怕聽詩翁抒悲思、楓青寒黑吟魂（聞柳洲先生病中及歿後一切事務均係淮海先生代爲謷畫義殊可感也）

月墜遲

小玉當筵捧一觴、清詩從此滿荆湘、比來踪跡嗟堪斷、流寓長安李十郎

錫鵝洲邊載酒行、通家文字憶深情、桃花春水來天地、一炙投詩哭正平

長沙吾宗葉煥彤先生德輝搏梅群書爲西南碩儒丁卯三月、湘亂被殺海內驚惜今一年矣偶誦前歲丙寅三月遊漢贈我詩嘗有萬口櫻桃說姓名之句有傷死友兼悵長踪黯然弔賦（楊雲史）

洞庭八月倚高秋　星斗連江醉岳州、與爾風情同萬古　神傷九錫不勝愁（丙寅秋君來岳陽主余家作十日飲談天下事嘆息曰湘中二年一亂今趙唐有隙將有事矣）

陶侃當年雄八州、過江名士不勝愁　千門絲管抑寒食、萬幕貔貅擁上游（守威起兵江夏爲七省盟主威懾華夏軍容如火賓客如雲江漢艷稱一時）

格飄零有海棠、醉眠花裡夜茫茫、醒來驗馬五更去、三日離衾留客香

揚鼓鳴高花滿枝、自親擅板按新詞　天公惜我春宵短、故使江城

一個風雨晚上（先機）

和靄的大地已被煙霧籠罩了、尋食的小鳥也倦飛歸巢了！街道上的嘈雜人聲、和那車馬喧鬧聲、也漸々的稀少了、不過那雨傍的幾根柱子上電燈、很激烈的放出他的光芒、異常燦爛、似乎表現他的得意和魔力的浩大！這時候宿中的區君、因爲一天公務忙碌的結果、疲乏已到極點、所以早上那黑甜鄉中尋他好夢去了、他愛那雪兒、也很安靜的伏在案上、不時的微啓他那兩隻黑又亮的眼睛、露些忠實和可憐的樣子、玻璃缸內的幾條金魚、也失去他白日裡活潑的精神、也在那藻底下沉默了、在這叫靜的屋中、唯有我和那淒凉的燈光了！當！々！々！壁上的時鐘已敲十下、正好手中的「福爾摩斯」也告一段落　於是懶懶的打一欠伸喝一杯茶、窗外的風聲、早送來似續似斷的雨絲響動了、又加那根老梧樹的枝兒、也支々作聲、如同那傷心人的喟歎　無論什麼人、處此情景、沒有不動心的呀何況我這年未弱冠的青年、又背井離鄉依人作嫁的旅人呢！回憶去年今日、正是躲避坤吟最劇的時候、當時父親的愁悶、母親的慌張、弟妹等的憂容、真是深々的印入腦際、永久不能忘的呀幸得上帝垂憐、漸々的叫退病魔父親的愁悶也減去一半了、母親也不慌張了、可愛弟々、妹々大散學回來、必定坐在牀頭、給我講些有趣的故事、和校中近日的情形、並有時拿出他做的手工和畫的圖畫給我看、瑞妹妹、也時常的用他清亮而柔和的喉嚨唱他新學的那個「春之花」歌來安慰我、這像親熱而可愛的樣子一直到一個多月、我完全復原的時候纔去掉、那時弟妹等有多們歡樂呵！我有多們幸福啊！可親愛的父親和母親的慈容、卻消蒼白的多了！一恍惚間又是一年多的光景、如今竟作天涯遊子、睽隔兩地、不能承歡膝下、覺年近古稀的双親、過這孤寂悲哀的光陰、有多們淒凉！我有多們愧對啊！但是爲這糊口之計、又怎能不如此的奔波呢！双親你恕你兒子的罪吧！遙遙的祝你老人家的健康……唉！……

「雨落城頭　淚落心頭」何來這段悲愁、揉碎我的心田？啊！雨落紛紛灑遍地上與高樓！打動我悽痛的心、啊、雨之樂音眼淚沒來由、淋落在我心頭、唉、人間早無所求　祇愁苦好沒來由！哦、更多的悲愁！就爲了沒來由、並非爲風爲雨、我的心只是悲愁！可憐我這零餘的靈魂能幾時飽經風浪歷盡滄桑呢？窗外淅淅瀝瀝的雨聲、壁上的得的得的鐘聲、也齊聲的奏着哀歌、助我這可憐的青年歎息

一九二八　三　拾六晚於連濱旅次

愛情小說　萍梗姻緣

（十）寸草

悲予到了姜厲、錢音東金慕姻吳亞黎等四個人正在大說大笑、說昨天晚上在十七號實香屋打牌的牌經、悲予來了、他們還是繼續談論、於是悲予也加入舌戰場中、說了一會、才由姜厖年叫他有甚麼要緊的事、龜年就道、今天請你來不爲別的事、就是我們大家要喫你的喜酒、悲予道、我有甚麼喜事呢、吳銳笑道、你慢々對不要急、悲予還沒開口、音東就接着說道、現在有一位最美最賢的女士、悲予想會你作伐、所以請你來商量商量、悲予道、是誰錢音東道、這位女士、現在大連、悲予搖一搖頭道、大連麼是北方人、我是南方人、音東笑道、你說她是北方人、她就是北方人、你如果說她是南方人、她就是南方人、悲予也笑道、不要開心罷、音東道、並不是開心、實在因爲這位女士雖然是生在北方、卻和南都粉黛無異、她既會說北方話、又會說姑蘇白和你府上的方言、悲予道、大連有這樣一位女士、我何以不知道哩、姜厖年道、說起她的身世來卻很長、慢々的我再告訴你、我知道你對於婚姻的主是講究甚麼自由結婚、戀愛結婚的、可是你要徒々去和她自由戀愛、我們舊頭腦的人自然不能介紹、但是在訂婚之前、你如果要和她見見面談々話、我還可以想法子、說、這裏、錢音東又問悲予道、你到底願意不願意、悲予道、有甚麼不願意姜先生方才說、可以設法子見見面、我想還是見見面好、音東又向厖年道、你能叫他們見面麼、厖年道、可以的

大家商議了一會兒、最後決定把見面的交涉、委託姜厖年負責辦理、厖年答應在三天之內成與不成、一定給悲予回信

壽世益言（梁天柱）

傷寒（引證經驗事實用資病醫兩方微惕）

承氣三湯（大承氣、小承氣、調胃承氣）本仲景治傷寒胃家實與大腸結、聖方也、金元四大家之張子和、當代名醫也、其診百病、首重攻下、本諸承氣三湯、即其臨症之主要湯頭也、其續者此耳、著名者亦此耳、摘敘最近經驗事實數則、以爲醫生與病家兩方前車之鑑誡可乎、其一市內公議會書記員、鄒文祺君、其二奧町裕豐仁三老板、芝棠君、其三浪速町雙瑩福　四老板呂葵君、其四浪速町夜攤布商　孫玉成君、李崇德君、其五山縣通住民周鄭氏、錢趙氏等、均患溫病傷寒、其在表也、既已失表、以致傳裏、其在裏也、又失和解　以致轉危、有轉寒格者或轉熱格者、有轉格陰者、有轉格陽者　有轉內關外格者　有轉外關外格者、曾請某之著名醫士姑隱其名、免損其譽、以示厚道該醫士、既無實學、又無經驗、病家請其一再診視、並未斷定病名、但混言寒火而已　觀見其勢已瀕危、始改請敝醫生診視、斷定其爲以上各症、乃分別處置、用三承氣湯加減施治、其寒格則用承氣合理中湯治之、其熱格則用承氣兼涼膈散、或銀翹散等湯治之、斟酌病情　洵爲確定不移之正當治法也、乃該醫生等、以已之不學無術、反妒他人之有學有術、以已之不才寡能、偏嫉他人之多才多能、病家執方求敎該醫生口未開而頭先擺、繼而云之曰幸未煎服、否則危矣、等語云云、病家信其言、未服敝方、乃服彼方、則仍無徵効、復請敝醫生診視、求減分兩、慮其過重者則喟然歎曰、亡之命已乎、如照原方煎服、或有轉危希望、否則真危矣、不可救藥矣（未完）

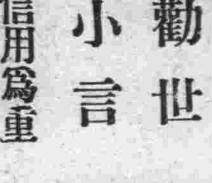

勸世小言

少年當以信用爲重（一）（甦生）

自有世界以來、人類與人類、彼此交往結納、無論事體大小利害輕重、最重要的責任、全然有信用以爲樞紐、信用是甚麼呢、就是人類與人類、萬萬不能拋棄、或改變的良心、昔人有幾句話　說有季布一諾、勝于千金、展禽一言、重于九鼎、像古人那些義氣　實在是信用可靠、就是良心難泯的一種左證了、甚至當急難的時候、像甚麼張良不欺老人、尾生不負約女的古事、豈不是因爲人生良心不昧、雖風雨危迫的當兒、也要不負信用嗎、若一負信用就好比失其人格　與喪棄其命一般了、所以世界上、不論甚麼人、必定不失其信用、方能得保其生命、那是誰也不能反對的呀、於今世風澆漓、人心浮薄、一般少年、才華學識、往往高群衆、可是不重信用、不免就流于詐虛偽、沒有大家信重其人品名譽之處、那不是要入於有文無行、爲人類所不齒的一種人吧（未完）

趙軼明（鑑如）

近日人自武清來、言該縣匪氛大熾、月之初旬、匪衆入米村行搶、竟被村主繳械、誌之如次趙君軼明、武清人也、夙敏銳、貌清秀、機警絕倫、年十餘齡、畢覽群經、吐屬風雅、善拳術、擊槍、射不虛發、風流儁爽、殊有奇氣、前月秒以砥節一帶　務入匪余之伍、均聞風而下、由是徒黨森而動、趙固甲一鄉者、且涎其財、屢欲擄其人而未敢犯、蓋慮其技之神異也、等思審、伺其他適、往劫之、以某弗在、護衛任何人、不足慮也、及相與叫嘯而來、護衛者知非至略施射擊、惟遺財帛衣物而已　乃無容爲、曳兵而走、入其家盡其所有　擁而出　行未數武、忽聞人呼曰　汝曹竟敢犯我、彈一發、而匪首斃矣、衆見君隱身於間　一手舉槍擬擊之、群大恐、一彈橫槍而過槍杖碎裂驚失色、均伏地莫敢動、趙君乃高聲曰、汝曹尙敢觀我槍技否、倘與我較、十步外、當如兩與較、乘槍十步外、當賞汝曹死、匪等唯唯聽命而已、趙君乃趨而近之、笑曰、汝曹我他適、即來搶掠、殊不知、余一服、其各遠去、勿復留我邑、故爲之耳、彈穿而斃其首領、又一面繳汝槍枝、不還我技術何倘敢故犯必飲吾彈也、匪等鼠竄而去、趙君分人攜財物返其家、未受絲毫損失、吁趙君人傑矣哉

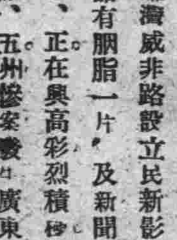

指甲修飾法（胡川）

我有一位朋友、新從紐約寄來一本雜誌、名叫美艷的花、開卷第一篇　便是格脫蘭女士的大作、叫做指甲修飾法、講得很爲詳細現在我且把他譯在下面

我很懷疑、爲什麼我常々聽得地球上有一部分人　都以蓄養指甲爲美觀、我想指甲當然要巧加修飾、使他有充分的表現、不一定使他一長而藏垢、有灰色的鑲邊才算是美觀、我的主張是截然不同、現在把我關於修飾指甲的種種方法、寫在下面

（一）指甲的修剪法　指甲每三日必需修剪一次、修剪時應注意指甲的弧形、是否指尖相應、必須光而滑、不留一些隅角、保護甲根的一層薄皮、更宜留加愛護、不合有些微損傷、因爲指甲之美大部分在此、指甲、脆中帶硬、不易修剪、可以把他浸在溫水中　那就柔軟得多了

（二）指甲的光澤法　指甲須有光澤、然後才能鮮艷、要他有光澤並不很難、不過要他光澤而能持久、那便不易、現在有一種染料可以如願以償、（氧化辛（金旁）一〇、〇〇、滑石一〇、〇克蘭、加爾明〇、四克蘭）把上面三種藥料、混和成細粉、撒在指甲上面、用皮細布揩拭、再塗上些羊毛脂、便能永久光滑鮮美了

（三）指甲的軟硬變換法　你倘然嫌指甲太硬了、可把消石、阿厄麻、甘昌挑油的混合物、塗在指甲上面、不久便能柔軟、你若歡喜指甲的實地硬些、那只須把酒精塗上些便是了

（四）指甲的白點去除法　指甲中細脆、因分析關係、指甲往往生了白斑、要除他不容易、只須把一種色素　同指甲一樣顏色的、塗了上去、使人家一時不易看破、這種色素、叫做阿林桔梗、或者稱他奧金

電影漫談（俗友）

上、民新公司出品之西廂記影片、被世界大戲院在上期映過、內容好壞、早有詳細的批評　我對於他們的批評、雖然有點不同的小意見、但是已成明日的黃花失掉發表的資格了、且讓我把該公司的小史談々罷

粵人黎民偉、自幼喜習攝影術及民國元年、更進一步研究活動電影、三年後、和他的朋友組織人我鏡劇社、攝製莊子試妻一片以爲嘗試、黎君親飾莊子、使其妻飾扇墳者　是爲中國女子現身銀幕的嚆矢、此小試其鋒、成績居然可觀、此後益加研究、乃於民國拾二年集資五拾萬在香港的銅鑼灣威非路設立民新影片公司出品有胭脂一片、及新聞片三十餘種、正在興高彩烈積極進行的分際、五州慘案發生、廣東香港的交通斷絕了、黎君遂北走上海和他的同志李應生才合辦了這上海民新公司、計自十五年一月十五籌備之日起、所出的影片、玉潔冰清、和平之神、三年以後、海角詩人、天涯歌女、復活的玫瑰、西廂記、尙未攝竣的有月老離婚、綠林紅粉、觀音得道、美人血、木蘭從軍、孫中山、黃花崗等。

這位李應生、不是別人、就是我們大家腦海所還能記憶的辛亥三月二十九日黃花崗之役被捕同年九月在廣州鄉炸彈把將軍鳳山炸死的那位救國志士李應生、他往時冒着血把政府改革了、本着這個精神、進一步再改良社會西廂記飾紅娘的李旦旦女士、是應生君的愛女、幼時隨其父遊歐洲、學得一口流暢的法國語、回國又肄業於中西女校　學業最優、而書畫游藝尤其所長、飾鶯々的林楚々女士、乃黎民偉之妻生長在美國、曾入過香港的湘父英華等學校、天資聰慧、勝人

今將該公司成立時所發出之宣言、介紹於下、俾讀者諸君明其用意之所在

電影者、新世紀特殊之藝術也、善用之、可以溝通文化、普及教育、用之不善、亦足以搖惑社會、流毒無窮……同人等不辭固陋、有志於斯、……宗旨務求純正、出品務求優美、非敢與諸同業競一日之短長、欲勉以人、社會負匡安之使命而已、更有進者、中國固有其超過之思想、純潔之道德　敦厚之風俗、以完成其數千年歷史上之榮譽、苟能介紹至於歐美、則世界必刮目相看、而世界之新思潮、亦可從事於傳播、同人意向所趣、不獨在社會、而在鄉僻壤之間也……

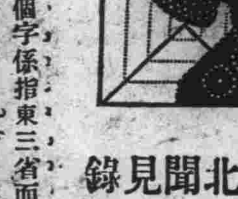

東北聞見錄（一）（軍諾）

東北二個字係指東三省而言小可在這三省內謀衣食、約有十年光景、因爲在十年中所聞見的奇奇怪怪的事很多、總起來分爲四類、便是人種、風俗、土產、金融、由這四類中每類中又分數項、至於政治、軍事、便非小可紀錄之中的事、故不談他、在民九那年、小可弄了一本東北風土志、約五萬言、後來不知被誰借去、這本東西無形中算是沒了、現在把腦海中尙有跡想由腦海裏出來、報告讀者、可是次序弄不清楚了、只可想起什麼說什麼、作爲齊東野語、可有一宗、自信是捕風捉影之談、往大處說、可以作爲有心開發東北之指南、小處說、亦可作爲茶餘酒後的消遣品、閒話少說由此開始、讀者先看看一二樣不要緊的慢慢一樣一樣的報告　以後小可再

東三省之大、風物之奇、不論何事、內地人聽了、全覺新奇、莫若先說人人知道的幾種特產、就是所謂東三省三宗寶、人參、貂皮、烏拉草

人參、人參係多年根植物、產於長白山左右、豐林茂草之他的出處不用說嘍、採法大概知道人不多、尤其是採野參有趣味先說他採取次序

採參人的組織採期分春秋兩期、其冬末春初、爲採人參結體期間每一體人數不一定、十數人或二三人、或十單獨入名爲放單脚、人數多的體中、有一人爲首名曰把頭、

蒸骨驗屍

西同樂舞台、慣演蒸骨三驗劇、余前後兩次往觀、第一次適演四本、第二次演三本、雖然未窺全豹、然前後大致、已在意中、但論其蒸骨一幕　令王廷剃血　看其入骨與否、便可其是否同胞、別無如何經驗、如何證明、但云共血滴々入骨、便將驗乾、便算判明、觀衆瞪目、但將悶葫蘆提過　不知葫蘆中、藏有何藥也、趣味何有、余特闢之、看凡人冤死、久、可蒸骨驗、有其骨色、何、便知其死、冤與不冤、某處有一富室、謀害一人、畢主控諸官、官派刑仵檢驗、富室以金錢力、買通刑仵、朦朧作弊、驗於報告、因病而死、事主敗訴、誣告坐、幽閉監獄、仇上加冤、人誰能忍、提起控上憲派員、蒸骨檢驗、富室銅熏金穴滿地、週圍四十里是水通下麻黃、凡骨見麻黃、蒸不變色、而事主再販、於誣告罪上再加一等、冤上加冤人心更不能平上可控、進而扣闕、案交朝廷勅廷派、再蒸再驗、色仍不變有一勾仵作、躬親覓水、於深山隔澗、石隙溜出之水、以器承之用以蒸骨、骨色乃變、如何謀害何處受有致命重傷、傷亦及骨、亦顯色、一輛而服、此案遂結又有烈女、被人自盡　家情與蒸骨三驗、劇情彷彿、被告付金錢力、買通刑仵、及各差役　朦朧作弊　沖驗數次、真相莫明、後經有明人、謂一人之骨、其大響骨、與陰戶骨、輕重平均、否則非一人之骨也、於是以秤稱之　二骨輕重不等　知非一人之骨矣、將原經手人　係一律刑訊、廉得眞情其陰戶骨、係一妓女、其死與死者同時、其年齡與者相若、然而其骨、輕重有差、是案亦結

老牌　自來精

壯腎貴生請飾服藥則外中陽愈亢而精愈損殆矣〇自來精能精少使多精冷使精滑使閉精弱使強水火既濟無患亢燥〇滑泄久虛夜尿頻足腎痿銅銀諸虛均奇驗尤速效力如虎廣州藥欄普生製貳元四元〇大連華西藥房經理〇分售

安東福春堂　鐵嶺義和堂　西安福合慶　□化興盛東　雙山福盛益　普蘭三益興　錦縣育發祥　山城興盛增　東豐三文達　永順福利和　孫臺德愼成　昌圖永增盛　綏中華勝□　金州廣成和　洋口長豐源　五湖咀仁術春　公主嶺協盛合　橫道河天合堂　海拉爾洪順堂　蘭□英藥房　庫永盛德　營口永發東　三姓永春泰　寧安永生

優待購自行車者廣告

啓者本號本年爲計畫營業前途發展計選得精良材料自造特色紅雙喜自行車付貨柴及支腿其他一切付屬品且保險一年據有保證券以憑其堅固耐久價有高過他車商以上之成績茲爲應世時之要求情可便貨物價在金票十五元者持金票三十九元即可購妥特此登報顧減遇知顧者請速爲幸

大連市東鄉町八十四番地　永記商會　電話七九三九　呼出六三七五番

諸君請用（公平交易準確堅牢各式手秤盤子秤磅秤以及升斗盤尺各樣的尺一概俱全已經關東廳檢定合備物美價實定價劃一童叟無欺特此聲明）

各種秤尺最新升斗

關東廳販賣官許人

大連市新起街六十八番地　西崗公學堂路東便是

鴻記度量衡販賣店　主人段希九啓　電話五七四七

請看信用昭著諸所便利之旅館

大連營口長春　中華本棧　主人張炎町
中華棧　主人張炎町　電話九四九
義昌公　主人張炎町
青島　中華棧　主人張炎町　經理姜□一
哈爾濱　中華棧　主人張炎町　電話四三八五

本棧內設西式客室應酬週到無須贅述兼設有運輸部轉運貨物代辦客事
▲本棧電話五七四四　▲電話四二〇〇　運輸部電話七九七一

招聘乳媼

以身强無病年在三十歲以內者爲合格、如有願就人、請函大連山通滿洲報編輯部楊華亭君面議、酬金優厚　特遇接洽

保險

明治火災保險株式會社　東京火災保險株式會社　日本火災保險株式會社　共同火災保險株式會社　橫濱火災海上保險株式會社　千代田火災保險株式會社　東京海上火災保險株式會社　神戶海上運送火災保險株式會社　大阪海上火災保險株式會社　大正海上火災保險株式會社

火災海上運送保險代理店

三井物產株式會社大連支店

大連市山縣通一八二番地　電話代表番號七一〇一番

元關東廳法院判官大連法院長

辯護士從五位湯淺唯二

專辯民刑事訴訟並商業帳目借貸及鄉屯土地不明等事一切糾葛承辯決期迅速

大連市山縣通西路南　事務員兼通譯　石金城　（電話三五一二番）

何必常患 背痛

五十年之成績

第威德製藥公司歷獲全球五十餘年百試百驗之成績，遂敢擔保凡患背痛 腰酸 風濕 骨痛 骨節筋骨疼痛 遺精 便濁 小便赤熱 小便短少 膀胱便溺等症者，一服第威德補腎丸，立即愈好。

此丸在中國全國飽受各界讚賞，咸稱靈驗無比。因彼輩所患病症，雖經他藥醫治，皆無能爲力，服第威德補腎丸後，即獲愈好。請即向東三省獨家經理營口源來盛洋行或各處藥房購用，閣下亦能獲此同樣效果也。

第威德補腎丸

各省各大藥房均有出售一律贈送

美興賓 主治

添精種子 補腎扶陽

腎虧腰痛 陽痿不舉 夢遺滑精 房事早洩 幼年早婚 房勞過度 精神倦怠 頭暈目眩 動作氣喘 腎子寒涼 精液缺乏 精冷精清 嗣續艱難 老年精衰 年久白濁 凡因腎虧 所發各症 按法服用 均有特效

買一盒 送一盒

一週紀念 大贈送六拾天

緊要聲明

逕啓者本行所經售之美興賓自發行以來功效卓著人人信仰以致銷路暢旺近有無恥奸商假冒美興賓牌號魚目混珠希圖影射查藥品關係生命甚巨且與本行名譽有關故特鄭重聲明望購美興賓諸君注意眞樣爲要

注重聲明

美興賓聖藥自發行以來業經北京農商部商標局註册奉天市政公所濱江警察廳等處分晰化驗各醫官院長等均皆讚許證明有效君若欲改造體質活潑健壯長生不老可速服美興賓聖藥必能達到健康長壽之目的一試便知方信言之不虛謬耳本行今爲一週紀念特將此中外馳名第一補品美興賓聖藥大贈送六十天以謝惠顧諸君之雅意

美興賓眞樣

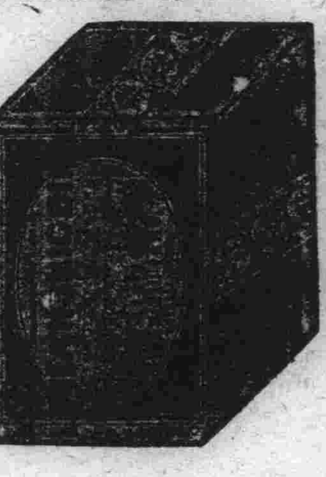

由陰歷二月初三日起 至陰歷三月初三日止 千載一時良機 逾期決不再贈

定價現洋 大盒二元五十片 小盒一元二十片

總行 奉天小西城門北電車洪路東 嚴華藥行

分行 大連西崗街電車站二二番地 嚴華藥行

美女牌葡萄乾

做點心最佳

第一補血妙品

葡萄乾點心

東三省總經理 大豐洋行 本行 大連市愛宕町二二

肺病之新治療法

以肺病爲不治之疾者 已屬過去之夢 苟有適當之療法 必能治癒無疑 是蓋無論何人所不能否定之事實也 然歐美諸先進國 以其治療法及豫防法之完備 故肺病患者年々減少 顧我東洋如中日兩國 反年年增加 雖由於風土氣候之關係 亦以其療法之不完全使之然也 今舉世界各大都市中肺病患者之統計如左

中國北京	人口百萬人中	肺病患者	五六〇九
日本東京	仝	仝	四六八二
俄國俄京	仝	仝	四五五四
德國伯林	仝	仝	二三九五
英國倫敦	仝	仝	一九八〇
美國紐育	仝	仝	一七五五

由是觀之 我中國爲世界上唯一之肺病國 年々犯於斯病者不知凡幾 是由地勢使然以其烈風而砂塵多 加以天氣乾燥 故患呼吸器疾病者亦自然多也 顯現今之肺病療法如（TUBERCULIUM）結核素注射 血清注射 空氣療法 營養療法 藥物療法等其法甚多 雖各專門大家 競唱己說 研究不遺餘力 究未達於完全之域 不可不稱爲一大憾事也

本藥房發賣之康素乃 肺結核 最新之治療藥 經本藥房多年之研究 應用最新化學之智識所配合而成之良藥 用之於肺病初期即肺尖加答兒 肋膜炎 氣管支加答兒等 其効殆百發百中 雖第二期第三期之重病 亦能使病勢大退 而減其苦惱 康素者參考東京京都及各大學病院內科所用之肺病患者之治療法 以德國羅亞爾公司特製之著哥兒爲主劑 而配以健胃壯膓鎭靜諸良劑所製成者用諸肺病患者 其効驗如左

强肺 康素 新藥

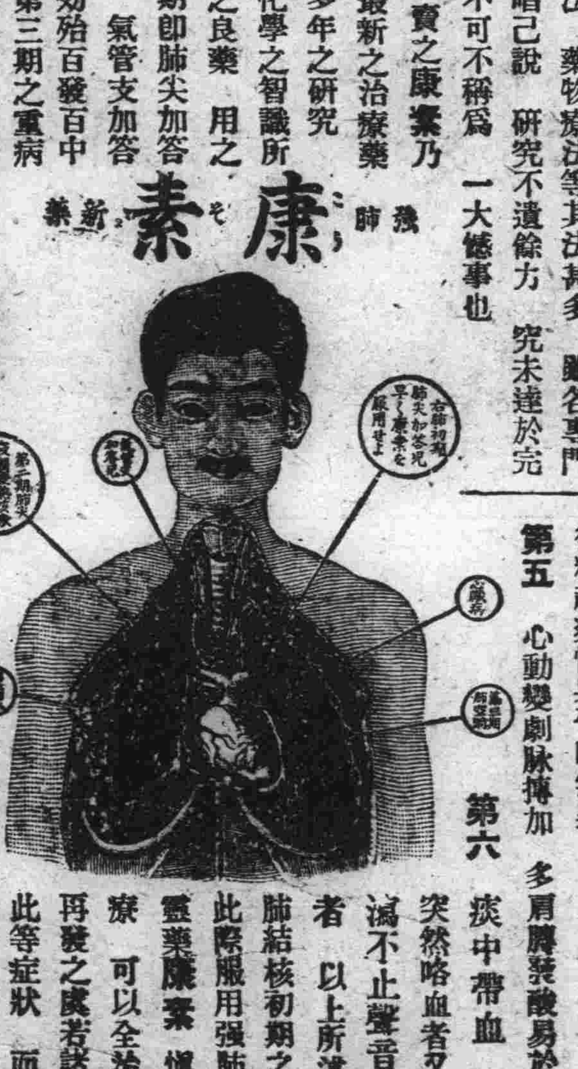

第一 健胃膓 助消化 增食慾 長營養使体重大增

第二 有殺菌防腐之効 能防結核菌之繁殖且使死滅

第三 解熱 治頭痛 胸痛

第四 制止盜汗 夜間得以安眠

第五 能使精神爽快 元氣旺盛 活氣促心跳

第六 止嗽 祛痰 防咯血

第七 可使体力强壯 對於結核菌毒素之抵抗力增大

以上所述 强肺長壽康素對於結核諸症及特種之靈藥 實有起死回生之効 其爲現今環球上最進步之靈藥 已爲識者所公認 固無待本藥房之喋々也 肺病患者諸君 其速服斯藥以浴再生之幸福 此本藥房所不勝希望有也

玆舉肺病患者易發之病症如左以供諸君之參考

第一 夜間就寢後或早晨初醒時 則起咳嗽 有綿延至一兩月者 咳時有吐痰者 有不吐者 其不吐者稱爲乾咳 乾咳持久不癒有發嘔吐者

第二 不咳嗽亦又不吐痰 但覺精神不快 懶於做事 平時所好之運動散步 讀書遊戲等忽然厭棄 活潑果斷之性質 變異急性優柔不斷 陷於睡眠不足瑣事細故 易致驚怖

第三 胃膓無病 而消化不良 食事不進 身体漸次羸瘦 体重銳減 皮膚蒼白 易受風寒 婦人則月經不順

第四 別無原因 而每日午後二時至六時之間 常有三十七度二三分乃至三十八度四五分之發熱（普通健康人之体溫三十六度七八分）此間頭疼頗甚 身體疲倦 易於發汗 而解熱後精神爽快與平時無異

第五 心動變劇脉搏加 多肩膊發酸易於逆上

第六 痰中帶血 或有突然咯血者又有久渴不止聲音嘶嗄者 以上所述 爲肺結核初期之症狀 此際服用强肺長壽靈藥康素 愼重加療 可以全治而無再發之虞若諸君有此等症狀 而視此等閑 或惑於人言 服用其他欺人之藥 則早晚必致病勢沈重而陷悲慘之運命 此盡明如睹火之事實也 至第二期第三期之重症 則無論何人 一見卽知其爲肺病患者 体溫則自朝至夕昇騰 咳嗽不止 咯痰不已 身體羸瘦 手足纖細目眶內陷顏色蒼白 頰肉大脫 呼吸困難 肋骨高聳 其可悸可怖之狀如此 然苟服藥及治療法得宜 亦不至全部無効若服用康素 而守本藥房所指導之養生法 必能治癒而求完全之効 諸君不必失望但速服康素而已 早服一日 卽早收一日之効 而得免於苦痛也

普通康素藥價 二十一日分 金五圓五十錢 七日分 金二圓

特製康素藥價 八日分 金五圓 十七日分 金十圓 卅六日分 金廿圓

康素中國各埠大藥房均有代售就近採買爲幸

發售所 大連市山縣通一丁目 順和公司藥房

大連

捉獲窃取自行車犯人 强盜案亦露端倪

大連警察署搜査證據大活動 又捕一僞刑事之强盜

市內近江町警察官派出所內勤務之水越巡査、於二十二日朝、逮窃取自行車之犯人一名、即扭至大連警察署內、始知該犯人原籍山東現住所不定無職之劉慶善者年二十八歲、但彼對於某强盜事件似供出一部分、該署司法係據供之下、立呈緊張、而在此風雲緊急中、又督勵諸刑事、努力蒐集證據品、依此観之、該犯人或係某重大事件之眞犯人、亦未可知云

又稿大連警察署司法係、對於某重大事件、似已得端倪、故由二十二日日早朝以來、即大事活動竭力搜査、比及午前十一時許、果遠捕嫌疑者一名、在特別室秘密訊問中、各刑事蜂擁而出、分至郊外從事搜査、專心蒐集證據、以此種形勢觀之、對於市內之某重大事件、似有關係、聞該犯人、向在郊外自稱刑事、擅入人家、作强盜事宜、查彼共作强盜事件兩次、劫路三次、並係露天市場及小崗子一帶之常習犯、被害金額共達數千餘元云

關、安東各局

船舶無電施設法 猶豫期間將滿 中國船舶請展緩

對於船舶無線電信施設法、施行猶豫期間已將滿期、而當此際中國側之船舶、尙未設備、勢將再度請求延期、然遞信務兩當局似難再允其要求云

新度量衡受影響 華商聯名陳情 求准予新舊合用

小崗子警察署管內之雜貨商、共爲四十家、惟該雜貨商等、因自關東廳明命實行度量衡以來、一般顧客、大不滿意、多有因此度量衡、而裹足不前、因之該號、頗受影響、而該商家爲維持營業計、於月之二十一日、假座西崗子公議會、開全體會議、討論完全辦法、經衆討論之結果、決全體蓋章、請求上峰許可度量衡與舊秤並用、想當道向以民意爲旨、此次決不至拒絶也、況此爲勢所迫、乃出於不得已、非故意違抗當道之命也

商人負債潛逃 拍賣所遺貨物 債權者申請償欵

現在市內大龍街六十七番地經營大興祥之孫雲章者、近年以來、不務正業、以致該號大有江河日下之勢、而久之久、債台高築、而孫不獨不設法彌縫、反揮金如土、每日非在酒樓、即在柳巷、噴雲吐霧、留戀忘返、近來又將該所營之商號、難以支持、勢將破產、一時妙想天開、於月之十九號、至市內益泰祥、又賒來白面二百包、即行變賣、及得欵之下、於翌二十日、遂行潛逃、不知去向、該號亦因之收莊矣、而該大債主等、據報後、遂報告小崗子警察署、代爲追緝、惟小崗子公議會、因責任所在、不便擱懸、遂於月之二十一日、按照中國風俗、即將該號所有之一切貨物、全行拍賣、以故大債主益泰祥、阜增祥、永興泰、徐利興等、於月之二十二日向小崗子公議會、申請所欠之債欵云

電業五十年紀念 使用紫色印章

定於本月二十五日開電燈業五十年紀念祝賀會、關東廳遞信局爲資紀念計、於該管內之各電氣事業中、指定郵便局各使用紫色通信印章、其方法及指定局如次

一、使用期日 三月二十五日

一、使用方法 希望蓋以紫色通信之日印者、可向左列之各郵便局送信、惟除料金完納之書狀及郵便繪葉書之引受消印外、對於貼有一錢五厘以上之郵便切手之繪葉書、不蓋紀念消印

二、指定局 大連、旅順、金州、皮子窩、普蘭店、瓦房店、熊岳城、大石橋、營口、海城、鞍山、遼陽、撫順、奉天、鐵嶺、開原、四平街、公主嶺、鄭家屯、長春、本溪湖、連山

遺棄屍體何多 兩日間發現三具 一嬰孩兩老乞丐

西山會石家溝窑和煉瓦工廠附近、於二十一日午後一時許、忽發見屍體一具、遂報告西山會事務所、由事務所復轉告沙河口警察署、據報之下、極爲恐慌、遂命往現場檢驗結果、始判明爲乞丐、係九號、因天寒無衣、腹中缺食、以致於死、決非他人所害、惟觀其年齡約在五十許、及證明後、遂飭西山會備棺送往老媽子溝矣、又於月之二十一日午後六時許、有某甲由眞金町六十一番地門前通行中、忽於路旁發一屍體一具、即負往沙河口警署報告、據報後遂至現場檢驗、亦係乞丐、於是又命西山會備棺掩埋、以重衛生、而保人道云、又有現在土木課充當工人之綜方未彥氏、於月之二十日途經長者空地時、見有野犬一群、互相格鬪、似有所爭、及近而視之、則見有形似嬰兒一、於是逐將群犬驅散、各奔東北、嗣該日人即至該附近之派出所報告、而及小崗本署之醫師奔至臨檢之下、始判明死後約逾一日、係因營養不足、有所致也、至其年齡約一歲、但其爲日人耶抑華人、終未判明、蓋爲群犬所爭咬、不辨人相也、後遂命宏濟善堂備棺掩埋矣

女子技藝學校 改爲法團組織 提出認可請求書

大連女子技藝學校、原來係有國柱會及婦人會之後援、經營者、此回變更組織、改爲社團法人、由高總源一氏等關係者署名、向當局提出認可之申請、當局審加考慮後、必即頒下許可云

乘客自動車將運轉 乘費與電車同 電車票亦可使用

大連市之交通機關、莫便於電車、惟電氣會社對露西亞町等線之電車、早有廢止之說、然終未見諸實行、而正在議論紛紛之中、乘客自動車最近已行告竣、將定由四月一日開始運轉、至其運轉區域、爲大連驛日本橋大廣場大連神社前近江町西廣場伊勢町日本橋間、連絡運轉、聞其所用之料金與電車料金相同、而以電車票亦可使用、但不能換車、俟其十餘輛全部告竣後、即將活躍於市內搭乘顧客、以供一般行人之便利云

强賊竟乘火打劫 闖入左右兩隣行搶 小崗署激勵刑事嚴捕犯人

西崗子街四十六番地居住之大連郵便局役員林寶忠家、當月之二十日午後八時、其近隣宅三義興北棧起火時、正在人慌馬亂之際、闖入怪漢一名、不問皂白、即將坑間所放之白皮箱、負之而去、而林妻發見之下、即行尾追而去、然因此時人過擁擠、轉眼即杳、不知去向、嗣後查點始知失去衣類三十九件、價値九十七元餘、於二十一日已具實報、小崗子警察署、據報後遂由中日刑事、從事搜査、正在搜索中、逾時又有林寶忠之隣居初鴻福、亦至該署司法係報告、謂當二十日晚三義興北棧火光頻起、隣宅恐慌萬狀之際、忽然侵入盜兒一名、即將置於桌上之手表盜去、該表約値洋十五六元、該署聞報大怒、彼等目無法紀、已極、竟敢乘火打劫、實屬萬惡、因之立下緊急命令、激勵刑事、嚴捕犯人大加懲辦、以儆効尤、而保治安云

家禮教祖師之祝壽

市外香爐礁四區邢某、係大連家禮教二十二世之祖師、赫々有名、廿日値該氏壽誕之辰、擺設香案、聚樂置宴、賀者均家禮教之子孫魚貫而入、挨次而坐、頗稱一時之盛、是日晚間更深人靜時、齊集一室、暗誦秘語、宜講宗旨、邢某居上座、子弟伏列兩側、孫輩跪於下、有如斷袖貫笑之儀式云、據知其內容者言、該教初起於山東、近數年來、蔓延連埠、人數頗衆、即以香爐礁計之、亦有數千名之多、醞釀已久、行之秘密、外人不得而知集會之宗旨、然不外乎下列各端、一、教徒之入籍、二、金錢之捐收、三、家規之施行、以及其煽惑之語、務使無知之徒、蠢蠢而心甘、身死而不怨爲目的云

橫領及行窃均問明

有現住市外柳樹屯西街六十四番地之宮培先者、年二十三歲、由客歲十月十一日之一個月間、在本山雜貨商內、除窃去清醬酒及花粧品外、尙横領價欵二十餘元、經大連警察署訊問之下、彼已供認事實不諱、故於月之二十二日已解送大連地方法院治罪矣

公議會獎勵學生 準備寄贈獎品

小崗子公議會、爲獎勵市內之四公學堂之優等生起見、現備有多數賞品、以便分送、而資獎勵學生之向上心熱云

窃車犯人被官抓獲

有原籍山東省萊州府現住所不定無職之前科一犯李雲南者年三十九歲、於月之二十一日午後四時在市內常盤橋附近、換車起行中竟爲大連警察署之刑事逮捕扭至署內、勢將重辦、查李被捕之原因、係爲於數日前、向大連警署報告謂、彼原有小車一輛、價約二十元、夜間即置於戶外、惟及早晨啓扉視之、該車竟不翼而飛、故行報捕犯人、使車早日歸趙、而該署據報後、遂留心代爲搜查結果竟在常盤橋、將犯人捕獲矣

基靑領袖會議 進行體育事業 三井隊參加合作

大連中華基督教靑年會、本諸四育之宗旨、以進行一切工作、近來感於春光明媚之際、正爲青年鍛鍊體育之佳辰、遂於前晚由該會體育部領袖開茶話會出席者十二人、首由陳德軒幹事主席致詞並報告已往之經過將來之計畫、及又介紹體育部干任姜順漢君、討論本季體育事業之進行、先由足球及隊球着手、惟一切隊長、按章理應改選、遂以指名改選之方法、選擧結果列左、

足球隊隊長 劉文廷 副隊長 王沛然 賴永山

隊球隊長 王保三 副隊長 常勇爲 王興普

又有三井足球隊之王沛然君、情願與該會體育部合作、將三井隊參加該會與該會足球隊聯合組織一强有力之足球隊以資訓練云、又規定各球隊練習時間、足球每星期三和星期日兩次、隊球每星期二五兩次、每午後四時半至六時、仍在敷島廣場日本基督教靑年會門前隊球場、至希有志鍛鍊體育諸君、踴興乎參加云

新募警官多名 抵連後即行赴旅

關東廳警務局、前派遣警部大林顯與警部補船源津一兩氏、往九州大分、宮崎、鹿兒島、福岡各地、募集警官五十五名、乘於二十一日由入港之香港丸來連後、即乘午後七時之夜行列車赴旅順矣

發現遺失魚雷 急行搜查竟未獲

旅順第九驅逐隊、於大連港外黃白嘴西南方約隔三浬之海上發射魚雷演習中、遺失魚雷一個、川崎造船所屬之汽船、於二十日航行至該演習地點、發見魚雷、尙行漂流該處、當即以無線電報告、第九驅逐隊趕急出航搜查、竟未獲得、不知又漂向何處去矣

解交窃賊兩名 請法院按章治罪

有現住市內惠比須町二十八番地之韓敏淸者、年二十三歲、與其同居之孫振國、二十一歲、於三月十五日午後五時、共謀之下、竊取信濃町市場內四十七號儲部章太郎之蘋果六大箱、價約數十元、經逮捕訊問之結果、彼等竟供認不諱、以故大連警察署於月之二十二日、已將韓孫二人、同解送大連法院、照章治罪云

沙河口警署之春季種痘 發出佈告於四月四日起施行

每年有定期種痘及臨時種痘、本年定期種痘、各警察署均有指定日程、今大連沙河口警察署長飯氏、出示布告、四月四日起、按照左開各項、一律施行定期種痘、爲布告各界人等、一體知悉、凡保護者并義務者、於當日上午九點鐘起、至下午四點鐘止均須赴所定之地址種痘以及檢診、但已生過痘瘡者不在此限

第一期應受種痘者

一、由生年起算一歲並二歲但除已受種痘善感者並生後未滿九十日者

第二期應受種痘者

一、由生年起算十歲者

但除未滿八歲或九歲之時受種痘善感者

二、由生年起算十一歲者、曾於前項之年歲受種痘不善感者

三、由生年起算二十歲以下未受種者

雖然不照前項者種痘、後經過滿五年並受種痘不善感者、務須種痘可也

種痘檢痘地址及施種區域

▲四月四日 沙河口本署直轄區域及水源地派出所管內神社前派出所管內施行種痘四日十一日檢痘均在沙河口警務署武場

△四月五日午前 聖德街派出所管內居民於聖德街練武場施行種痘四月十二日午前在種痘地方檢種

△四月五日午后 眞金町派出所管內於南沙河俱樂部施行種痘四月十二日午後在種痘地點施行檢痘

△四月六日 王陽街派出所管內居民沙河口派出所內居民均於王陽街派出所施行種痘四月十三日於王陽街派出所檢痘

△四月七日午前 星個浦派遣所管內居民於星個浦派遣所施行種痘四月十四日於派遣所檢痘

△四月七日午後 臺山屯派出所管內居民於臺山屯派出所施行種痘四月十四日於臺山屯派出所檢痘

△四月九日午前 濱家屯派遣所管內居民於濱家屯派遣所施行種痘午後於西山會事務所施行種痘四月十六日午前濱家屯派遣所午後西山會事務所檢痘

△四月十日午前 春柳屯長宅施行種痘午後於香爐礁派出所施行種痘四月十七日檢痘

△四月十八日 櫻家屯派出所管內施行種痘二十五日檢種

△四月十九二十兩日 忍溝派出所管內施行種痘二十五二十六兩日檢痘

△四月二十一日 小平島派出所管內施行種痘二十六日檢痘

人力車馬車之調査 合計一千四百餘輛

大連之交通機關、有電車自動車、馬車、人力車、據調查人力車數量 大連沙河口、合計千四百二十一輛、馬車七百輛、人力車夫約有三千人、馬車夫約一千五百人、假如平均人力車夫一日拉錢一圓、馬車夫一日拉錢三圓之時、則人力車夫三千人 即一日間能拉三千圓、馬車夫七百人一日間能拉四千五百圓、計共七千五百圓、一個月在二十二萬五千圓、一年間二百七十萬圓、大連市民消費之重資、亦可謂耗且大矣

沙河口小崗子 將設印刷組合 與大連組合脫離

大連市中國印刷組合向在一起、組合長爲王茂田氏、惟近來沙河口西崗子等處、因對於種種手續上多感不便、故擬與大連脫離關係獨立經營、聞對此案已得王組合長之諒解、故小崗子沙河口等之新組合、亦將實現矣、俟其手續告竣後、即向小崗子警察署、提出願書要求許可云

學園消息

●南關嶺普通學堂 三月二十七日午前十時擧行第十二回卒業證書授與式

●大連南山麓尋常高等小學校 三月二十三日午前十時擧行尋常科第一回高等科第三回卒業證書授與式

無線電放送目錄

三月二十二日 星期四

○自午前十一時 (特產、錢鈔股票)

○自午後○時三十分 (行市特產錢鈔各地行市)新聞

○自午後三時三十分行市(特產錢鈔股票各地行市)新聞

○自午後七時 一、新聞 二、英語講座 大連高等女學校村井桑藏 三、鋼琴 四、淸元(神田祭) 五、俗謠(博多節)、松百百 六、中國劇(珠簾寨)連東俱樂部員 七、榮留子 八、天氣預報

大連天氣預報

三月二十三日 西北風 (晴)

賣房

住宅房子五戶因急要回國有購買者速到大連比須町百八十七番地秋森商議可也 (房租月收二百三十元)

出賣房產廣告

啓者茲有草房共計三十五間坐在本溪湖縣街東明山溝如有淨買者請至本宅議價可也 本溪湖縣明山溝 鍾秀亭啓

拍賣廣告

家具及事務室用具等六十件 自二十四日午后一時(星期六日)開始拍賣 驗看物件 二十三日午前午后及二十四日午前中 地址 東公園町和記洋行二層樓上 卡幹商會

謹告 打野鷄 特別注意

余去年初到滬地爲野鷄强拉入院(上海三等妓女俗名野鷄)不料一度春風竟染淋濁始則尿管刺痛白濁淋漓繼則陰莖紅腫小便帶血痛苦不堪言狀遍服市上所售各種淋濁丸藥竟難獲效後經友人勸服三德洋行經售老牌海底山(每盒現大洋三元)不到一星期濁止淋通痛消腫退海底山實余救命之恩人也爰特登報普告同病 長春福順東 周伯順啓

經售處三德洋行 奉天分行大西邊門外二經路口 哈爾濱分行正陽八道街口

敬謝慰問

啓者敝號北棧於二十日晚八句鐘偶然不愼致遭回祿之災多蒙陸庇店員幸各無恙仰荷親友惠臨慰問驚亂之餘未克一一招待殊覺抱歉之至謹具微忱以代鳴謝 大連西崗街四十九番地 三義興本店 喬德本謹啓

醬油材料糖色廉價廣告

本號自造醬油糖色歷有年矣品質優良名馳天下本號今爲擴張營業起見減輕利益以酬主顧本埠外城如有購者來函照辦不悞特此聲明 大連沙河口仲町一二九番地 振華號 電話九三二二番 振替大連一六六六番

感謝普愛醫院啓事

謹啓者素榮日前突患乳腺炎一症痛苦之狀莫可言宣經中外著名醫士診治數次終無效力不得已遂請普愛醫院診視所用妙法手段將乳割開復用對症藥水將毒洗盡約五六日病根悉除業已出院在家作事爲此登報鳴謝並告巾幗中以後如有與素榮同病者知所問津焉 大連市紀伊町六十六番地 孫綦素榮謹啓

林氏親屬會啓事

已故林君瑞卿之第三側室林楊氏自去冬未經告知本會私擅前赴大連近且失蹤不知何往倘有知其下落函告本會因而將其尋回者本會定有以相當之欵奉酬再該氏倘在外有借貸等情本會概不承認此啓 通訊處山東福山縣 煙台恒興祥 芝陽本村恒通號

辯護士竹田菅雄通告

本辯護士受山東福山縣芝陽村林氏親屬會聘爲常年法律顧問倘有對於該會之名譽及其管理已故林君瑞卿所遺大連之財產加以不正之侵害者本辯護士當負依法保障之責特此通告 事務所大連市佐渡町十八番地 電話六八〇〇番

姜廳長遙兼十二軍參事

安東警察廳長姜孝風廉明尙義果敢精勤到任以來譽滿全埠素受於熱河湯都統不會妄形比年屢欲調委閣長及其他重要差缺而商民各界惟恐其去再三懇留致未果行湯氏亦以桑梓之邦方慶得人可逢民望故未相强也乃於本月寄來委任使遙兼十二軍參事月俸若干元姜氏再辭未獲遂即拜命否則設在他處雖欲不往弗克得也交誼知厚過之隆揆之今世誠爲罕覯矣

注意尋人廣告

啓者敝人奉天省遼陽縣南長店舖居住王德貴愚子王振九年二十三歲由前五年外出未歸於民國十三年回信一次內云在少帥部下四十八團二營八連充差更名李元龍駐紮哈埠此後杳無音信至今數年之久屢次詢訪終無下落因家孤翁幼妻奈難居度其妻雷氏年二十五歲欲改嫁翁求寬限終言明候舊歷五月爲限至期無信另嫁故登報籲懇仁慈君子有知下落請賞之則感德無淺矣 通信處奉天遼陽南鞍山䒤江泉內 王德貴謹啓

緊要聲明

啓者因族姪閣勝山即閣家慶行爲不正遇有借貸不遂即百計陷害常此以往後患堪虞嗣後閣勝山如有不法及捏鄙名義擔保拐騙等事均與鄙無涉除在官署聲明脫離關係早請備案外特此登報聲明 雙城縣七區鑲白旗四屯 閣傳文謹啓

聲明遺失鹽條作廢

前在裕仙茶園觀劇被賊窃去皮夾一個內計金票一百元並有十二月初十日買得德升永保劉振鼎寶紅鹽三作驪七百七十石開有四十八號鹽條一只不愼遺失馳赴東保掛號作廢外希圖根究所失一切迄今未見發現特此登報聲明鹽條經鄙人掛號前章領請嗣後此條無論落在中外何人之手概作廢紙 同濟宮財東 初盛武啓

最後三天

上海大戲院聘請遍遊歐洲張寶慶技術團 自三月二十二號起 表演驚人技術天天不同

勿失良機

加演 冒險偵探巨片 非洲歷險記 自三月廿二號起演三天 自二十五本至三十六本

下期預告 新茶花

西崗 世界大戲院

際歷二月廿六日起演 神州影片公司出品 賣油郎獨占花魁女 計十大本一次映完 每日加映前部兒女英雄

經濟

三等品混保制度 四月一日起實行
滿鐵與取引人組合協議妥洽 北滿濕豆已決定上場

滿鐵對於北滿濕豆、為與以臨機之、處置乃實施別格混保制度、但至三月末、已屆保管終了之期、故滿鐵又乘時創設三等品混保制度、由四月一日實施、關於此三等混保品之在大連取引所登場問題、滿鐵曾與取引人組合、迭次接洽、祇以水分之自然減量率、一時成為難關、其後滿鐵容納組合方面之要求、對於水分減量率讓步、至百分之三、因之遂決定上場、至於上場後、能有如何之成績、尚難預為揣度、但上場後交易範圍自必擴大、利用之機會亦能漸多、且可使交易圓滿、更可期待近來沉靜之市場、能因之導於助成振興之地步云

省當局將徵收 土地特別稅

奉天省當局、為維持奉票、用盡各種方策、近又計畫對於每畝土地強制徵稅奉大洋三十元、似已通令各地方官廳、一般農民、確懷恐怖之念云

東三省去年 白魚出產增加

據中東路營業調查報告、東三省內產白魚、近年來益形繁殖、計上年松花江出產白魚、約一百七十五萬五千擔、鴨綠江出產三十五萬擔、呼盟河出產二十一萬擔、比較年增加一倍云

關東州鹽田 去年度產鹽量 較前年減一億斤 華人經營者極少

關東州內由東拓會社、大日本鹽業會社、及個人經營之鹽田、合計為六千九百七十七町、每町約十六華畝餘）七十畝、全鹽田本歲之製鹽量、日本經營者二億六千四百三十二萬一千三百斤、華人經營者、一億二千七百七十七萬三千六百斤、合計三億九千二百九萬四千九百斤、比較前年度減少一億九百六十二萬一千一百斤、其原因為春季降雨過多、天氣不佳所致云

錢糧商情

特產市場、開行大豆、買主寥寥、氣勢不振、豆餅路佳、但亦無何交易、豆油依舊未提、高粱堪稱平穩、總之、市場閑散、皆無起色也

△前日現貨大豆、帶皮叫六元二角四、收盤六元二角三、不帶皮叫五元九角六、收盤亦同、交百六十車、豆餅開盤二十元零七角五、收盤二十六零六角五、交四萬五千片、豆油十七元五角五、收盤十七元六角、交四千箱、高粱三元二角、收盤三元一角八、交三十五車

△鈔市場、海外材料倫敦銀塊二十六便士八分三、現貨二十六便士十六分之三、紐約五十七仙分四分之一、匯申七十三兩五、大洋九十九九角、中美匯兌六十三元四分之一、較前落十六分之三、上海標金三百六十四兩七、統覽外國匯兌皆無升落、大連銀價、仍屬平穩、無有起落云

東鐵各關係者 開催運輸會議 決議購入客貨車 請求理事會認可

哈爾濱通信、中東路管理局、十七日以剛局長列斯門得氏為主席、召集關係各課所長開運輸會議、席上列斯門得氏、力說最近兩三年來、因輸送貨客激增、列車不敷應用、即豫備車開出、亦有不足之狀態、故須急速訂購等語、當經全體毫無異議、一致決定購車

該東鐵購入貨客車問題、從來已為管理局會議之主要議案、雖曾決定、祇因未得理事會認可、遂荏苒以至今日、此次管理局將根據會議之決議、向理事會要求速與認可云

營蓋復修築 民業鐵路近情

東三省鹽運使籍文選、為便利運輸營蓋復等縣鹽觔、及便利商旅起見、發起建築營蓋復民業鐵路有限公司、業已籌備就緒、呈請省署立案建築、茲將進行情形及民眾態度、分晰誌後

一、資本之籌集、係向南滿會社借款、預定為日金二百一十萬元、借款期限為三十年、利息周年九厘、自營業之開始日起五年時遞年償還

二、借款之擔保、係以該路築成後所有建築物為擔保品

三、統轄之支配、由華人營業、但於裝載鹽觔時、須有滿鐵會社之支配人支配之

四、起止之地點、由營口起經過蓋平至復縣

五、路務之進行、已由該公司董事長閻澤溥、總工程師錢滄、與東亞土木會社專務取締役、津田元吉商訂、吉名承修、限二年又十個月工竣

六、人民之態度、因此路之基金係借諸滿鐵、又有滿鐵派人支配之約定、頗遭營蓋紳之反感、將謂省議會提起彈劾案

七、建築之先、該路公司、因營蓋兩縣人民反對、故暫緩修築、此線決計先修由復縣瓦房店至劉家塢之一段、俟此段工竣後再行延修、但須觀察民眾之趨向為轉移

並聞省署對於此案已向大元帥呈請裁決云

蘇聯政府 開發遠東水田 將開種稻會議

哈爾濱通信、蘇維埃政府、頗注意於開發遠東水田事業、將利用鮮人專事開拓、最近俄人對於水田、亦漸次希望親自開拓、哈巴羅斯克遠東政府、從來對於水田業者、殊給補助金、並貸與農具種子等、以助成其發展、今又決定於四月五日、在該地召開遠東種稻會議、中東路亦將派三四名代表出席、該代表等、定於一日由哈爾濱首途赴哈巴羅斯克云

日將在巴西創設殖產會社
使日巴間關係親密提高移民地位 日政府招請關東關西實業家協議

（二十二日東京專電）日本關於對巴西殖民事業之投資計畫、曾向伺馬魯河流域、派遣調查隊、臨時調查報告、茲又完成各事業計畫明細書、遂以田中外相之名、於二十六日在東京外相官邸、招待關東關西民間有力實業家六十三名、協議在巴西創設殖產會社、其招待之重要人物如左

東京側澁澤子、藤山雷太氏、井上日銀總裁、三井三菱代表者、銀行、紡績、船會社、南米關係業者等、喜多又藏氏、關西側村德七氏、平尾八三郎氏、川西清兵衛氏、其他銀行、紡績、船舶業代表者等、政府側田中外相以下外務當局並內務、大藏、商工、遞信各關係當局多數出席、日當局在巴西投入、當之資本、使日僑栽培棉花煙草等、一方更欲提高日本在巴西移民之地位、同時於外交方面、亦務期日巴間密接及交關係云

日本三月中旬 十三港貿易額 除阪關全部入超

（二十二日東京專電）據日本大藏省發表、三月中旬對外貿易、輸出四千六百十八萬一千元、輸入五千五百五十一萬七千元、輸入超過九、三十三萬五千元、一月以來累計貿易額、入超一億千五百二萬八千元、比較前旬之輸出千二十二萬三千元、輸入千八百七十五萬三十元、入超減少八百五十三萬元、本旬輸出之生絲、綿織物、綿絲等、皆比前旬減少、輸入方面、棉花減少、茲將十三港輸出入額列表如左（單位千元）

港			
橫濱	輸出 一四、〇四七	輸入 一八、〇〇二	超 二、九五
神戶	同 一六、五六四	同 二〇、五九三	超 四、〇二九
大阪	同 一一、六七一	超 二、六九一	同 八、九八〇
長崎	同 五一八	同 五七五	超 五七
門司	同 一、二一二	同 二、〇六一	超 八四九
函館	同 九八	同 四九六	超 三九八
名古屋	同 一、三一一	同 二、二〇〇	超 八八九
四日市	同 三六五	同 七三〇	超 三六五
清水	同 五〇	同 六八八	超 六三八
鹿兒島	同 二	同 三四三	超 三四一
小樽	同 四九	同 一二一	超 七二
若松	同 二五九	同 七〇二	超 四四三
下關	同 三一	同 一八	超 一三

日本海外航路 貨物運費收入 日本商工省調查

（二十二日東京專電）據日本商工省調查、民國十五年度、日本輪船會社如郵船、大阪商船、國際、日清、山下、各船會社、於外輪送貨物所收入之運費、達五千六百八萬元、今將各航路收入運費列表如左（單位萬元）

航路	運費
中國歐洲間	一三八七
中國沿岸港間	一一七
歐洲北美間	七五〇
中國北美間	七〇
中國印度間	六三六
中國南洋間	四六七
中國南米間	二一一
中國菲立濱澳洲	五七
海峽植民地亞非利加間	三〇
爪哇印度間	一七
航路別不明	一九一

英國商務 已漸趨於佳境

倫敦通訊、據正月份商業報告、英國商業、已大有進步、比去年已漸入佳境矣、計出口貨值達三九〇、〇〇〇、〇〇〇元、比之去年正月份增多四三、八〇〇、〇〇〇元、入口貨值為五〇五、〇〇〇、〇〇〇元、比之去年十二月份減少二七、〇〇〇、〇〇〇元、比去年正月份減少六五、〇〇〇、〇〇〇元、英國工業現狀日甚、不僅出口大增、兩國內出口貨大增、而國內出產品如紗布鋼鐵等、亦增不少、英國工業家、因此咸喜形於色云

禁止運粮赴煙溝 富錦防軍嚴查

頃聞饒河（虎林）兩縣之商家、溯來春暖多有至富錦販運大宗小米白面偏用馬拉爬犂往煙溝運送防軍四十二團出兵中道查驗盤詰如察是往煙溝去糧、一律扣留、刻聞本錦福豐成商家前往團山子卸運麵、途中被該團兵扣留、現正託人求情、但不知能被還否（溪）

特產行市（廿二日）

特產（早市）

▲大豆

日期	開行	最高	最低	收盤
三月末	六一八〇	六一九〇	六一七〇	六一九〇
四月末	六二五〇	六二一〇	六二四〇	六二六〇
五月末	六二六〇	六二六〇	六二六〇	六二六〇
六月末	六二七〇	六二九〇	六二六〇	六二九〇

所成數 九十車

▲豆餅

日期	開行	最高	最低	收盤
四月限	二〇七〇	二〇七〇	二〇六五	二〇六五
五月限	二〇七五	二〇七五	二〇六〇	二〇六〇
六月限	二一七五	二〇七五	二一六〇	二〇六五
七月限	二〇六〇	二〇六〇	二〇六〇	二〇七〇

所成數 七萬五千片

▲豆油

日期	開行	最高	最低	收盤
四月限	一七四五	一七四五	一七四五	一七四五
五月限	一七五〇	一七七〇	一七四五	一七四五
六月限	一七五〇	一七五〇	一七五〇	一七五〇
七月限	一七六〇	一七六〇	一七六〇	一七六〇

所成數 九千箱

▲高粱

日期	開行	最高	最低	收盤
三月末	三三〇	三三一〇	三三〇	三三〇
四月末	三三八〇	三三九〇	三三八〇	三三九〇
五月末	三三五〇	三三五〇	三三四〇	三三四〇
六月末	三三六〇	三三八〇	三三六〇	三三八〇

所成數 四十二車

▲大豆（後場）

日期	開行	最高	最低	收盤
三月限	六一八〇	六二一〇	六一八〇	六二一〇
四月限	六二六〇	六二八〇	六二六〇	六二八〇
五月限	六二九〇	六二九〇	六二八五	六二九〇
六月限	六二九〇	六三〇〇	六二九〇	六三〇〇

所成數 六十二車

▲豆餅

日期	開行	最高	最低	收盤
四月限	二〇六五	二〇七五	二〇六五	二〇七五
五月限	二〇七〇	二〇七五	二〇七〇	二〇七五
六月限	二〇六五	二〇七〇	二〇六五	二〇七〇

所成數 七千片

▲豆油

日期	開行	最高	最低	收盤
四月限	一七四五	一七四五	一七四五	一七四〇
六月限	一七五〇	一七五〇	一七五〇	一七五五
七月限	一七六〇	一七六〇	一七六〇	一七六〇

所成數 一千五百箱

▲高粱

日期	開行	最高	最低	收盤
三月限	三三三〇	三三三〇	三三二五	三三一五
四月限	三三四〇	三三四〇	三三八〇	三三九〇
六月限	三三三〇	三三三〇	三三三〇	三三三〇
三月限	三三七〇	三三七〇	三三七〇	三三七〇

所成數 五十七車

▲包米（未妥）

錢鈔行市（廿二日）

▲前場 定期 高價 低價

遠期 九八三五 九八四〇 九八三〇 九八三五

所成數 遠期 三十五萬圓

▲前場 現貨

	銀對金	銀對洋	金對洋
九時	九八三五	一三八五	一三八五五
十時	九八四〇	一三八六〇	一三八六五
十一時	—	—	—
十二時	九八四〇	一三八六〇	一三八六五

所成數 銀對金 四萬五千元 銀對洋 二萬圓

廿二日 開行 九八三五 最高 九八四〇 最低 九八三五 散行 九八三五

	銀對金	銀對洋	金對洋
二時半	九八四〇	一三八〇	一三八六五
三時半	九八四〇	一三八〇〇	一三八六五

滙兌行市（廿二日）

倫敦銀塊 二六便士十八分三
同期貨 二六便士十六分三
紐約銀塊 五七仙四分一
孟買銀塊
英美電匯 四圓八仙四分一
美日匯兌 四七圓〇分〇
中美匯兌 六三圓四分一
倫敦匯兌行市
伯林 廿金馬克四六分一
巴里 一二四法〇二

市場電報（廿二日）

大阪綿系

日期	前場開行	收盤
三月限	二三六三〇	二三七〇〇
四月限	二三九〇〇	二三九〇〇
五月限	二三一八〇	二三一七〇
六月限	二三四〇〇	二三四〇〇
七月限	二三五四〇	二三五六〇
八月限	二三六〇〇	二三六〇〇
九月限	二三七三〇	二三八一〇

橫濱生系

日期	開行	收盤
三月	一三四九〇	—
四月	一三四九〇	—
五月	一三五〇〇	—
六月	一三五〇〇	—
七月	一三六〇〇	—

●●山東省長 禁革早婚

內務部通令各省、各埠、各大書店、禁售（性史）淫書一節、已詳見各報、考查性史之發源、乃北京張競生所作、內容各節、淫穢不堪、較比桃花菴、杏花天、有過之無不及也、但其書中所載、患手淫者頗夥、據各大醫學家云、每年所診治之病、青年男女患手淫者十有七八、聞之令人驚嘆、然此病究由自我、法律亦不能禁、但所望者、往者不可諫、來者猶可追、凡已經患手淫過度者致使腦力衰弱、記憶力減少、生殖器萎縮心忙心跳、夢遺溺精、面黃肌瘦、四肢無力等病、惟有速服（瑞有氏黑色補丸）百發百中、萬試萬靈

內務部通令 咨文各省長
嚴禁各埠各大書店

山東林省長前曾通令所署各縣、禁革早婚、凡未成年之男女、概不許完婚、違則重罰等等、恐傷生殖力、以重人道、法良意善、竊早婚者多屬於富家、或小康之戶、有子未及成丁、隨即望孫心切、仗有力之金錢、為其子早娶、以享家庭之樂、不想其害大焉、致使生殖器受傷、發生早泄、頭暈、腰痠健忘、因先天不足、以致後天受病、雖生子亦是不強壯、或早亡、令人良深浩嘆、還有演出種種笑話、不堪枚舉、有子欲早婚者、可作一當頭棒喝、勿入此轍、已經結婚太早者、患各種虛弱症、無法挽救者、赶快服（瑞有氏黑色補丸）功效甚速、可謂救世慈航也

坤伶馬彩霞小照

坤伶馬彩霞所演各種戲如花為媒等維妙維肖頗受觀者所歡迎年前在長春時曾患貧血症幸經長春齒科大家馬淩雲先生介紹購服（瑞有氏黑色補丸）一打治愈特託馬君將愈後之小照贈與瑞有氏登諸報端介紹患者

瑞有氏黑色補丸專治男女貧血 五癆七傷 氣虛咳嗽 先天不足 後天斷損 少年破身太早 夜夢遺精 常出涼汗 精冷精清 子嗣艱難 自汗盜汗 腰腹酸疼 形容枯瘦 小便夜多 年久的白濁 成婦女之白帶 及年久不受孕 凡由腎虛發生各症 服之非常有效 強精固腎 如無病常服體質強壯 精神充足 永保無腎虧之虞 每打大洋十元 半打五元 外埠函購郵費在內 各大埠設有分行 各大藥房凡經西藥者均有出售

總發行 上海福州路八十二號 瑞有氏藥行

久咳傷肺『肺傷為癆』

凱輯氏 久咳片

為現代預防肺結核之出奇拔粹一種良藥凡經服過者莫不交相贊美歷年得獲愈者之謝函數計萬份可見此藥之功績美譽確為鷄群之鶴裨益社會良非淺尠豈牟利者可比耶謹將主治陳下

●一治憂愁肺痛之咳 ●一治夜不安眠之咳 ●一治喉痛聲嘶之咳
●一治童子百日之咳 ●一治老人虛弱之咳 ●一治胎前產後之咳
●一治天將時疫之咳 ●一治四時感冒之咳 ●一治喉癢虛寒之咳
●一治痰湧喉塞之咳 ●一治胸痛脅痛之咳 ●一治胃弱飽滯之咳
●一治腎之肺弱之咳 ●一治酒色為患之咳 ●一治多年不愈之咳
●一發結核發現之咳 ●一治氣管發炎之咳 ●一治咯血癆傷之咳

一切日咳 夜咳 連聲咳 單聲咳 白痰咳 黑痰咳 無痰咳 唾血咳 破金咳 朝熱盜汗咳 心跳氣喘咳 雖最日久之纏綿咳症服之無不應驗如響是誠為肺病之良藥也

價目試用包一角 中盒五角 大盒一元

各省各埠各大藥房均有代理設無處購買新將欵寄交

總發行所哈爾濱泰華西藥商行立即照寄